



ШУДАРГА БАЙДЛЫН ҮНЭЛГЭЭ – 2015

UIH.MN
СУДАЛГААНЫ САН

2016 он

АГУУЛГА

ТОВЧИЛСОН ҮГИЙН ЖАГСААЛТ	3
ХУРААНГУЙ.....	4
ҮНЭЛГЭЭНИЙ БҮТЭЦ.....	8
ШУДАРГА БАЙДЛЫН ҮНЭЛГЭЭ БАЙГУУЛЛАГААР	12
Сангийн яам.....	13
Хууль зүйн яам	14
Барилга, хот байгуулалтын яам	15
Зам тээврийн яам.....	16
Эрчим хүчний яам	17
Байгаль, орчин ногоон хөгжил, аялал жуулчлалын яам.....	18
Хөдөлмөрийн яам.....	19
Хүн амын хөгжил, нийгмийн хамгааллын яам.....	20
Эрүүл мэнд, спортын яам	21
Хүнс, хөдөө аж ахуйн яам.....	22
Гадаад хэргийн яам.....	23
Уул уурхайн яам	24
Батлан хамгаалах яам	25
Боловсрол, соёл, шинжлэх ухааны яам	26
Аж үйлдвэрийн яам	27
Мэдээллийн технологи, шуудан, харилцаа холбооны газар.....	28
Хөрөнгө оруулалтын газар	29
Онцгой байдлын ерөнхий газар	30
Мэргэжлийн хяналтын ерөнхий газар.....	31
Шударга өрсөлдөөн, хэрэглэгчийн төлөө газар	32
Стандартчилал, хэмжил зүйн газар	33
Худалдан авах ажиллагааны газар.....	34
Оюуны өмчийн газар.....	35
Цаг уур, орчны шинжилгээний газар.....	36
Гаалийн ерөнхий газар	37
Татварын ерөнхий газар	38
Цагдаагийн ерөнхий газар.....	39
Улсын бүртгэлийн ерөнхий газар.....	40
Архивын ерөнхий газар.....	41
Шүүхийн шийдвэр гүйцэтгэх ерөнхий газар	42

Иргэний харьяалал, шилжилт хөдөлгөөний ерөнхий газар.....	43
Тахарын ерөнхий газар.....	44
Газрын харилцаа, геодези, зураг зүйн газар.....	45
Иргэний нисэхийн ерөнхий газар.....	46
Ашигт малтмалын газар.....	47
Газрын тосны газар.....	48
Мал эмнэлэг, үржлийн газар.....	49
Нийгмийн даатгалын ерөнхий газар.....	50
Нийгмийн халамж, үйлчилгээний ерөнхий газар.....	51
Хүүхдийн төлөө үндэсний газар.....	52
Архангай аймгийн Засаг даргын Тамгын газар.....	53
Баян-Өлгий аймгийн Засаг даргын Тамгын газар.....	54
Баянхонгор аймгийн Засаг даргын Тамгын газар.....	55
Булган аймгийн Засаг даргын Тамгын газар.....	56
Говь-Алтай аймгийн Засаг даргын Тамгын газар.....	57
Говьсүмбэр аймгийн Засаг даргын Тамгын газар.....	58
Дархан-Уул аймгийн Засаг даргын Тамгын газар.....	59
Дорноговь аймгийн Засаг даргын Тамгын газар.....	60
Дорнод аймгийн Засаг даргын Тамгын газар.....	61
Дундговь аймгийн Засаг даргын Тамгын газар.....	62
Завхан аймгийн Засаг даргын Тамгын газар.....	63
Орхон аймгийн Засаг даргын Тамгын газар.....	64
Өвөрхангай аймгийн Засаг даргын Тамгын газар.....	65
Өмнөговь аймгийн Засаг даргын Тамгын газар.....	66
Сүхбаатар аймгийн Засаг даргын Тамгын газар.....	67
Сэлэнгэ аймгийн Засаг даргын Тамгын газар.....	68
Төв аймгийн Засаг даргын Тамгын газар.....	69
Увс аймгийн Засаг даргын Тамгын газар.....	70
Ховд аймгийн Засаг даргын Тамгын газар.....	71
Хөвсгөл аймгийн Засаг даргын Тамгын газар.....	72
Хэнтий аймгийн Засаг даргын Тамгын газар.....	73
Нийслэлийн Засаг даргын Тамгын газар.....	74

ТОВЧИЛСОН ҮГИЙН ЖАГСААЛТ

ШБҮ - Шударга Байдлын Үнэлгээ

ГШБҮ - Гадаад Шударга Байдлын Үнэлгээ

ДШБҮ - Дотоод Шударга Байдлын Үнэлгээ

БОУ - Бодлогод Оролцогчдын Үнэлгээ

ЗДТГ – Засаг Даргын Тамгын Газар

UIH.MN
СУДАЛГААНЫ САН

Авлигатай тэмцэх газар нь Авлигын эсрэг хуулийн 18 дугаар зүйлийн 18.1.3-т заасны дагуу “авлигын хэлбэр, цар хүрээ, шалтгааныг 2 жилд нэгээс доошгүй удаа судлан авлигын индексийг гаргаж олон нийтэд мэдээлэх”; мөн хуулийн 18 дугаар зүйлийн 18.1.7-д заасны дагуу “төрийн үйлчилгээ авсан иргэд, байгууллагын судалгаанд тулгуурлан төрийн байгууллагын шударга байдлын түвшинд 2 жил тутамд үнэлгээ гаргаж, олон нийтэд мэдээлэх” чиг үүргийг тус тус хэрэгжүүлдэг. Уг чиг үүргийн хүрээнд төрийн байгууллагын Шударга байдлын үнэлгээг гаргаад байна.

Шударга байдлын үнэлгээ (ШБҮ) гэж тухайн байгууллагын гадаад шударга байдлын үнэлгээ, дотоод шударга байдлын үнэлгээ, бодлогод оролцогчдын үнэлгээнд үндэслэсэн үнэлгээ юм.

Үнэлгээг 0-100 хүртэл оноогоор гаргах бөгөөд үнэлгээний утга 100-тай тэнцүү бол хамгийн шударгыг илэрхийлэх бөгөөд ШБҮ-2015-д 62 төрийн байгууллага (яам, засгийн газрын агентлаг, аймаг, Нийслэлийн Засаг даргын Тамгын газар)-ыг хамруулсан.

ШБҮ-ний мэдээлэл цуглуулах судалгаанд нийтдээ 4340 нэгжийг хамруулсан бөгөөд үүнээс ГШБҮ-нд 2330 иргэн, аж ахуйн нэгж, байгууллагын төлөөлөл, ДШБҮ-нд 1390 төрийн албан хаагч, бодлогод оролцогчдын үнэлгээнд 620 шинжээчийг хамруулсан болно.

Төрийн байгууллагууд ШБҮ-ээр 100 оноо авахаас дунджаар **73.8** оноо авсан байна. ШБҮ-ний дүнгээс харахад байгууллагын ДШБҮ-ний оноо 81.9 гарсан байгаа бол ГШБҮ болон БОҮ-ний оноо тус бүр 69.8 гэсэн дүнтэй гарчээ (Байгууллага бүрээр Хүснэгт 1.-д харуулав).

Зураг 1. ШБҮ, 2015 он

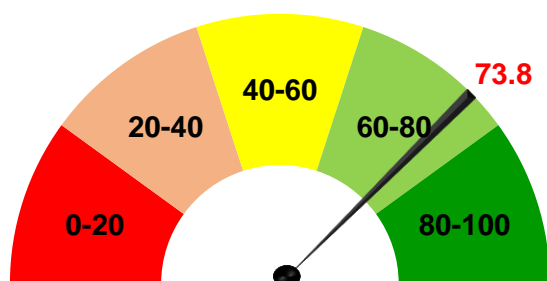

Байгууллагын төрлөөр нь авч үзвэл яамдын ШБҮ-ний дундаж оноо **72.4** гарсан бөгөөд үүнээс, Барилга, хот байгуулалтын яамны ШБҮ-ний оноо 65.8, Эрүүл мэнд, спортын яамны ШБҮ-ний оноо 66.1, Зам тээврийн яамны ШБҮ-ний оноо 69.0, Байгаль, орчин ногоон хөгжил, аялал жуулчлалын яамны ШБҮ-ний оноо 69.3 гарсан нь оноо багатай яам болж байна.

Харин Засгийн газрын агентлагийн хувьд ШБҮ-ний дундаж оноо **75.5** гарсан бөгөөд Мэргэжлийн хяналтын ерөнхий газар (67.3), Ашигт малтмалын газар (68.2), Гаалийн ерөнхий газар (68.9), Татварын ерөнхий газар (69.2)-ын ШБҮ-ээр бага оноотой үнэлэгдсэн байна.

Зураг 2. ШБҮ, байгууллагын төрлөөр

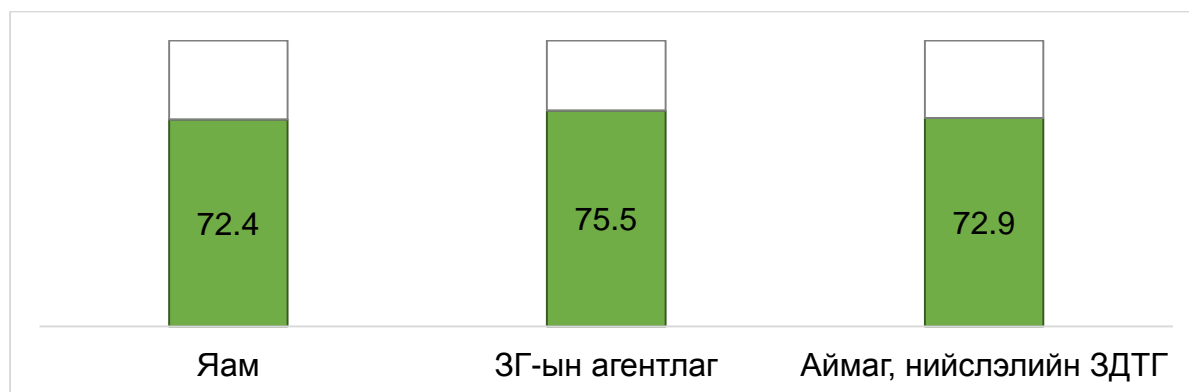

Мөн аймаг, Нийслэлийн Засаг даргын Тамгын газрын ШБҮ-ний дундаж оноо **72.9** байгаа бөгөөд Баян-Өлгий аймгийн Засаг даргын Тамгын газар (65.5), Завхан аймгийн Засаг даргын Тамгын газар (66.2), Дундговь аймгийн Засаг даргын Тамгын газар (66.6), Өмнөговь аймгийн Засаг даргын Тамгын газар (67.6) бага оноотой байгууллага болж байна.

ШБҮ-ний дундаж 2015 оны байдлаар **73.8** гарсан бөгөөд **10 яам** (Барилга, хот байгуулалтын яам, Эрүүл мэнд, спортын яам, Зам тээврийн яам, Байгаль, орчин ногоон хөгжил, аялал жуулчлалын яам, Хүн амын хөгжил, нийгмийн хамгааллын яам, Уул уурхайн яам, Хүнс, хөдөө аж ахуйн яам, Хууль зүйн яам, Аж үйлдвэрийн яам, Хөдөлмөрийн яам) дунджаас бага оноо авсан байна. Засгийн газрын агентлагийн хувьд 2015 оны дунджаас бага оноо авсан **8 агентлаг** (Мэргэжлийн хяналтын ерөнхий газар, Ашигт малтмалын газар, Гаалийн ерөнхий газар, Татварын ерөнхий газар, Иргэний нисэхийн ерөнхий газар, Газрын харилцаа, геодези, зураг зүйн газар, Мал эмнэлэг, үржлийн газар, Улсын бүртгэлийн ерөнхий газар) байгаа бол дунджаас бага оноотой **14 аймаг** (Баян-Өлгий аймгийн ЗДТГ, Завхан аймгийн ЗДТГ, Дундговь аймгийн ЗДТГ, Өмнөговь аймгийн ЗДТГ, Хэнтий аймгийн ЗДТГ, Дархан-Уул аймгийн ЗДТГ, Төв аймгийн ЗДТГ, Ховд аймгийн ЗДТГ, Дорнод аймгийн ЗДТГ, Орхон аймгийн ЗДТГ, Архангай аймгийн ЗДТГ, Өвөрхангай аймгийн ЗДТГ, Баянхонгор аймгийн ЗДТГ, Сэлэнгэ аймгийн ЗДТГ) болон Нийслэлийн засаг Даргын тамгын газар байв (Зураг 3).

Зураг 3. ШБҮ, байгууллагаар

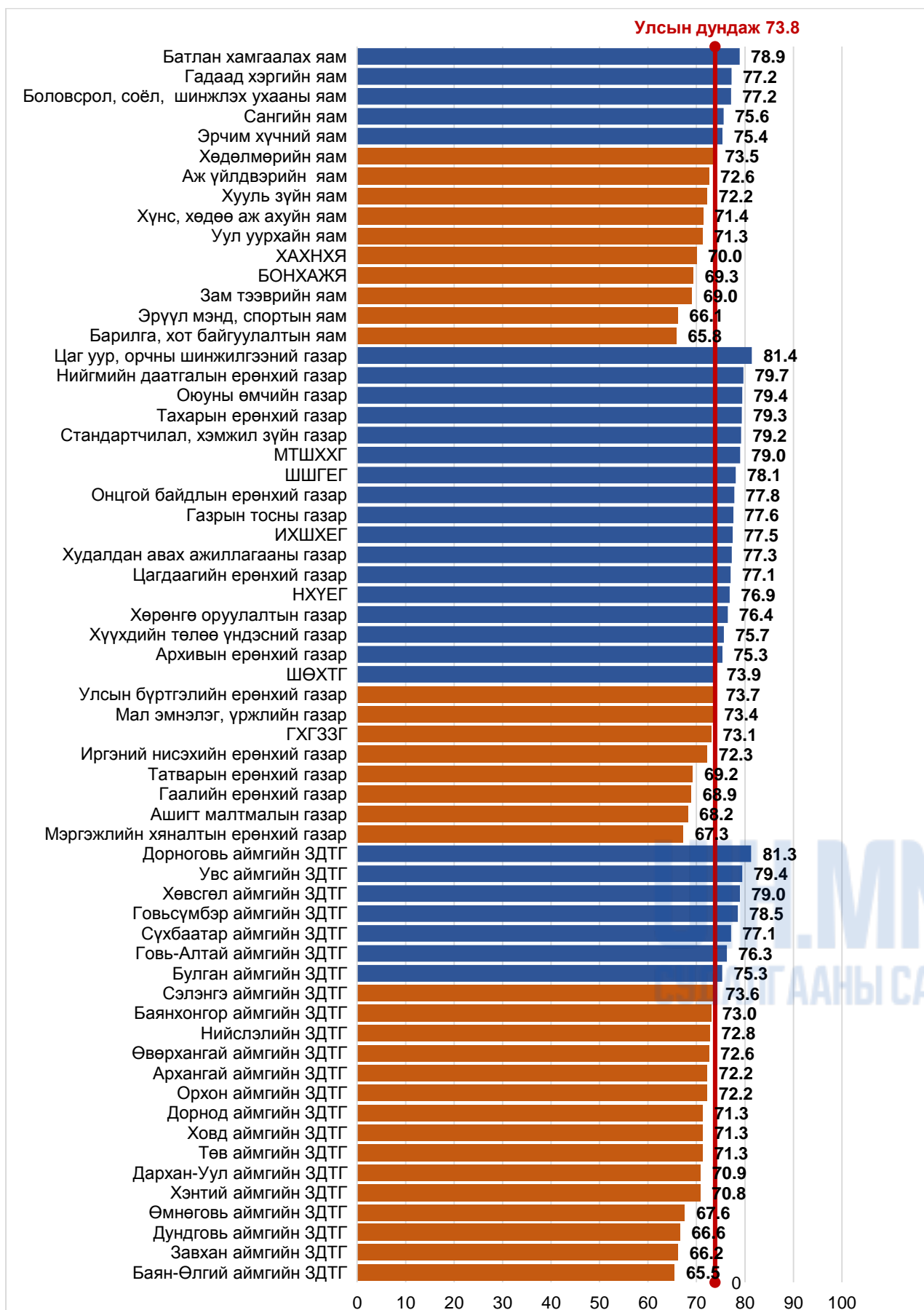

Хүснэгт 1. ШБҮ-ний эрэмбэ, дэд үзүүлэлт, байгууллагаар

Эрэмбэ	Төрийн байгууллагын нэр	ГШБҮ	ДШБҮ	БОУ
1	Цаг уур, орчны шинжилгээний газар	74.4	86.1	83.8
2	Дорноговь аймгийн ЗДТГ	81.9	86.1	75.9
3	Нийгмийн даатгалын ерөнхий газар	68.4	93.3	77.3
4	Увс аймгийн ЗДТГ	78.3	81.4	78.6
5	Оюуны өмчийн газар	77.9	84.4	76.0
6	Тахарын ерөнхий газар	73.6	83.2	81.2
7	Стандартчилал, хэмжил зүйн газар	76.8	83.1	77.8
8	Мэдээллийн технологи, шуудан, харилцаа холбооны газар	76.5	85.8	74.6
9	Хөвсгөл аймгийн ЗДТГ	77.7	88.0	71.1
10	Батлан хамгаалах яам	76.4	81.2	79.1
11	Говьсүмбэр аймгийн ЗДТГ	76.5	85.3	73.8
12	Шүүхийн шийдвэр гүйцэтгэх ерөнхий газар	74.3	86.6	73.3
13	Онцгой байдлын ерөнхий газар	76.1	82.6	74.7
14	Газрын тосны газар	78.4	87.9	66.5
15	Иргэний харьяалал, шилжилт хөдөлгөөний ерөнхий газар	73.7	84.0	74.8
16	Худалдан авах ажиллагааны газар	71.3	83.3	77.2
17	Гадаад хэргийн яам	69.6	84.8	77.3
18	Боловсрол, соёл, шинжлэх ухааны яам	70.1	87.1	74.3
19	Сүхбаатар аймгийн ЗДТГ	72.7	85.2	73.5
20	Цагдаагийн ерөнхий газар	76.5	84.3	70.4
21	Нийгмийн халамж, үйлчилгээний ерөнхий газар	70.5	90.1	69.9
22	Хөрөнгө оруулалтын газар	67.1	85.7	76.5
23	Говь-Алтай аймгийн ЗДТГ	77.7	82.5	68.6
24	Хүүхдийн төлөө үндэсний газар	75.8	76.1	75.1
25	Сангийн яам	71.8	82.7	72.3
26	Эрчим хүчний яам	71.6	84.8	69.7
27	Архивын ерөнхий газар	75.3	74.0	76.7
28	Булган аймгийн ЗДТГ	73.5	81.6	70.8
29	Шударга өрсөлдөөн, хэрэглэгчийн төлөө газар	75.1	77.2	69.4
30	Улсын бүртгэлийн ерөнхий газар	65.7	85.3	70.1
31	Сэлэнгэ аймгийн ЗДТГ	66.6	79.3	74.9

Эрэмбэ	Төрийн байгууллагын нэр	ГШБҮ	ДШБҮ	БОУ
32	Хөдөлмөрийн яам	71.2	86.4	62.9
33	Мал эмнэлэг, үржлийн газар	77.9	73.2	69.0
34	Газрын харилцаа, геодези, зураг зүйн газар	62.6	81.6	75.1
35	Баянхонгор аймгийн ЗДТГ	67.0	79.9	72.1
36	Нийслэлийн ЗДТГ	57.8	83.9	76.6
37	Аж үйлдвэрийн яам	59.1	81.3	77.4
38	Өвөрхангай аймгийн ЗДТГ	69.2	85.5	63.1
39	Иргэний нисэхийн ерөнхий газар	-	74.2	70.3
40	Хууль зүйн яам	58.8	85.3	72.7
41	Архангай аймгийн ЗДТГ	67.5	79.3	70.0
42	Орхон аймгийн ЗДТГ	61.5	83.5	71.7
43	Хүнс, хөдөө аж ахуйн яам	67.8	85.8	60.5
44	Дорнод аймгийн ЗДТГ	69.6	84.4	60.0
45	Ховд аймгийн ЗДТГ	68.2	79.3	66.5
46	Уул уурхайн яам	65.5	80.6	67.8
47	Төв аймгийн ЗДТГ	73.9	77.3	62.6
48	Дархан-Уул аймгийн ЗДТГ	69.4	79.5	63.8
49	Хэнтий аймгийн ЗДТГ	62.3	82.3	67.8
50	Хүн амын хөгжил, нийгмийн хамгааллын яам	62.4	86.7	60.9
51	Байгаль, орчин ногоон хөгжил, аялал жуулчлалын яам	63.3	80.5	64.2
52	Татварын ерөнхий газар	64.2	78.3	65.1
53	Зам тээврийн яам	68.7	77.7	60.7
54	Гаалийн ерөнхий газар	53.9	81.2	71.6
55	Ашигт малтмалын газар	64.3	80.9	59.4
56	Өмнөговь аймгийн ЗДТГ	68.3	77.8	56.7
57	Мэргэжлийн хяналтын ерөнхий газар	62.2	83.4	56.2
58	Дундговь аймгийн ЗДТГ	65.4	69.2	65.1
59	Завхан аймгийн ЗДТГ	58.5	73.2	66.8
60	Эрүүл мэнд, спортын яам	68.5	77.3	52.6
61	Барилга, хот байгуулалтын яам	70.6	73.6	53.3
62	Баян-Өлгий аймгийн ЗДТГ	67.4	70.3	58.8

Тайлбар: Дэд үзүүлэлтийн үнэлгээ

80-аас дээш оноотой
70-80-ын хооронд
70-хүртэлх оноотой

ҮНЭЛГЭЭНИЙ БҮТЭЦ

Авлигатай тэмцэх газар нь Авлигын эсрэг хуулийн 18 дугаар зүйлийн 18.1.3-т заасны дагуу “авлигын хэлбэр, цар хүрээ, шалтгааныг 2 жилд нэгээс доошгүй удаа судлан авлигын индексийг гаргаж олон нийтэд мэдээлэх”; мөн хуулийн 18 дугаар зүйлийн 18.1.7-д заасны дагуу “төрийн үйлчилгээ авсан иргэд, байгууллагын судалгаанд тулгуурлан төрийн байгууллагын шударга байдлын түвшинд 2 жил тутамд үнэлгээ гаргаж, олон нийтэд мэдээлэх” чиг үүргийг тус тус хэрэгжүүлдэг.

Уг чиг үүргийг хэрэгжүүлэх зорилгоор “Авлигын индекс тооцох аргачлал”-ыг Авлигатай тэмцэх газрын дарга болон Үндэсний Статистикийн хорооны даргын 2009 оны 6 дугаар сарын 23-ны өдрийн 76/(06/69) тоот хамтарсан тушаалаар, “Төрийн байгууллагын шударга байдлын түвшинг үнэлэх аргачлал”-ыг Авлигатай тэмцэх газрын даргын 2010 оны 6 дугаар сарын 16-ны өдрийн 59 дугаар тушаалаар тус тус батлан эдгээр аргачлалын дагуу Авлигын индексийг 2009, 2011, 2013 онд, Төрийн байгууллагын шударга байдлын түвшинг 2010, 2012, 2013 онуудад тооцож, олон нийтэд мэдээлсэн болно. Улмаар дээрх аргачлалыг баталж байсан цаг үеэс хойш Улсын Их Хурлаас авлигатай тэмцэх эрх зүйн орчинг төгөлдөржүүлэх талаар бодит өөрчлөлт хийн холбогдох хуулиудыг баталж, Засгийн газар авлигаас урьдчилан сэргийлэх, соён гэгээрүүлэх чиглэлээр тодорхой шийдвэрүүдийг гарган хэрэгжүүлж байна. Яам, агентлаг, орон нутгийн түвшинд авлигын эсрэг санал, санаачилгыг өрнүүлэн тусгайлсан төлөвлөгөө батлан олон талт үйл ажиллагааг зохион байгуулж байна. Эдгээр хууль тогтоомж, үйл ажиллагааны хэрэгжилтийг үнэлж дүгнэх, нөхцөл байдлыг тогтооход дээрх аргачлал төдийлөн шаардлага хангахгүй болсон юм.

Мөн дэлхийн улс орнууд авлигын нөхцөл байдлыг судлан тогтоох, авлигыг таслан зогсоох, түүнээс урьдчилан сэргийлэх, эдгээр үйл ажиллагааныхаа үр дүнг үнэлэх, дүгнэх талаар ахиц дэвшил гарч, тэргүүн туршлага нэвтрүүлж байгаагийн зэрэгцээ ялангуяа, судалгааны аргачлал, арга зүйн хувьд харьцангуй боловсронгуй болж байна.

Иймд дээрх шаардлагын дагуу “Авлигын индекс тооцох аргачлал”, “Төрийн байгууллагын шударга байдлын түвшинг үнэлэх аргачлал”-ыг нэгтгэн Авлигатай тэмцэх газрын даргын 2015 оны 12 дугаар сарын 10-ны өдрийн А/123 дугаар тушаалын нэгдүгээр хавсралтаар “Шударга байдлын үнэлгээний аргачлал”-ын батлан мөрдөж эхлээд байна.

ШБҮ гэж тухайн байгууллагын гадаад шударга байдлын үнэлгээ, дотоод шударга байдлын үнэлгээ, бодлогод оролцогчдын үнэлгээний 62 дэд үзүүлэлтэд тулгуурласан үнэлгээ юм. Үүнд:

- Гадаад шударга байдлын үнэлгээ (ГШБҮ) гэж тухайн байгууллагын шударга байдалд үйлчилгээ авсан иргэд, аж ахуйн нэгж, байгууллагын төлөөллийн өгч буй үнэлгээг;

- Дотоод шударга байдлын үнэлгээ (ДШБҮ) гэж тухайн байгууллагад ажиллаж буй албан хаагчдын зүгээс байгууллагынхаа талаар өгч буй үнэлгээг;

- Бодлогод оролцогчдын үнэлгээ (БОҮ) гэж тухайн байгууллагын шударга байдлын талаарх бодлого боловсруулах, төлөвлөх үе шатанд оролцогчдын өгсөн үнэлгээг хэлдэг.

Зураг 4. Шударга байдлын үнэлгээ, үзүүлэлтийн систем



ШУДАРГА БАЙДЛЫН ҮНЭЛГЭЭ	
1. ГАДААД ШУДАРГА БАЙДЛЫН ҮНЭЛГЭЭ	
	Ил тод, хариуцлагатай байдлын индекс
1.1	Ил тод байдал
1.2	Хариуцлагатай байдал
	Авлигын индекс
1.3	Авлигын талаарх төсөөлөл
1.4	Авлигын шууд тохиолдол
1.5	Авлигын шууд бус тохиолдол
2. ДОТООД ШУДАРГА БАЙДЛЫН ҮНЭЛГЭЭ	
	Соёлын индекс
2.1	Албан бус хэм хэмжээ
2.2	Авлигын эсрэг тогтолцоо
	Ажлын байран дахь шударга байдлын индекс
2.3	Хүний нөөц
2.4	Төсвийн зарцуулалт
2.5	Үүрэг даалгаврын шударга байдал
2.6	Гадаад орчин дахь авлигатай тэмцэх
2.7	Удирдлагын хүсэл эрмэлзэл
3. БОДЛОГОД ОРОЛЦОГЧДЫН ҮНЭЛГЭЭ	
3.1	Авлигын талаарх төсөөлөл
3.2	Авлигыг хянах механизм
3.3	Авлигын бодит тохиолдол
3.4	Удирдлагын хүсэл эрмэлзэл

Хүснэгт 2. ШБҮ-ний дэд үзүүлэлт

Ил тод, хариуцлагатай байдлын индекс		
1.1	Ил тод байдал	Үйл ажиллагаа; хүний нөөц; төсөв, санхүү; төрийн болон орон нутгийн өмчийн хөрөнгөөр бараа, ажил, үйлчилгээ худалдан авах ажиллагааны ил тод байсан талаарх үнэлгээ
1.2	Хариуцлагатай байдал	Төрийн байгууллагын албан хаагч үйлчилгээг үзүүлэхдээ ёс зүйтэй, хариуцлагатай байсан эсэх талаарх үнэлгээ
Авлигын индекс		
1.3	Авлигын талаарх төсөөлөл	Төрийн байгууллагын албан хаагч үйлчилгээг үзүүлэхдээ бусдад дарамт, шахалт үзүүлдэг, ах дүү, танил талынхаа нөлөөнд автдаг, бусдад хууль бусаар давуу байдал олгодог, шан харамж авдаг, хууль тогтоомжоор олгогдсон бүрэн эрхээс илүү эрх эдэлдэг эсэх талаарх төсөөлөл
1.4	Авлигын шууд тохиолдол	Төрийн байгууллага, албан хаагчаас үйлчилгээ авсныхаа төлөө нэмэлт төлбөр, хураамж, бэлэг, хандив, бусад санхүүгийн туслалцаа өгсөн эсэх, хэрэв тийм бол хэдэн удаа, хэдий хэмжээний үнэ өртөг бүхий зүйл өгсөн бодит тохиолдол
1.5	Авлигын шууд бус тохиолдол	Төрийн үйлчилгээг авсан этгээдийн найз нөхөд, хамт ажиллагсад, ойр дотны хэн нэгэн тухай байгууллагаас үйлчилгээ авахдаа нэмэлт төлбөр, хураамж, бэлэг, хандив, бусад санхүүгийн туслалцаа өгсөн эсэх, хэрэв тийм бол хэдэн удаа, хэдий хэмжээний үнэ өртөг бүхий зүйл өгсөн тохиолдол
Соёлын индекс		
2.1	Албан бус хэм хэмжээ	Тухайн байгууллагын албан хаагч ил тод бусаар албан үүргээ гүйцэтгэх, хувийн ашиг сонирхлыг нэн тэргүүнд тавих, ах дүү, танил талынхаа нөлөөнд автах, эсхүл бусдад дарамт, шахалт үзүүлэх, албаны мэдээллийг хувийн зорилгоор ашиглах зэрэг
2.2	Авлигын эсрэг тогтолцоо	Авлига, ашиг сонирхлын зөрчлийн талаар мэдээлэгчийг дотоод дүрэм, журмынхаа хүрээнд хамгаалсан эсэх, зөрчил гаргасан этгээдэд холбогдох хариуцлагыг хүлээлгэдэг эсэх, дотоод хяналтын механизм бүрдсэн эсэх
Ажлын байран дахь шударга байдлын индекс		
2.3	Хүний нөөц	Шинээр ажилд орох, албан тушаал ахих, өөр ажилд шилжих, дэмжлэг авах, үйл ажиллагааны үр дүнгээ үнэлүүлэхийн тулд мөнгө, бусад үнэ бүхий зүйлс өгөх явдал байдаг эсэх, хэрэв тийм бол хэдэн удаа, хэдий хэмжээний үнэ өртөг бүхий зүйл өгсөн талаарх үнэлгээ
2.4	Төсвийн зарцуулалт	Төсвийн хөрөнгийг зориулалтын бусаар зарцуулах явдал байдаг эсэх, хэрэв тийм бол хэдэн удаа, хэдий хэмжээний үнэ өртөг бүхий зүйл өгсөн талаарх үнэлгээ
2.5	Үүрэг даалгаврын шударга байдал	Удирдах алба хаагчид хариуцлагаас зайлсхийх, хийх ёстой зүйлээ хийхгүй байх, эсхүл хууль бус үүрэг даалгавар өгөх явдал байдаг эсэх талаарх үнэлгээ

2.6	Гадаад орчин дахь авлигатай тэмцэх	Тухайн байгууллагад хяналт тавих чиг үүрэг бүхий байгууллагын алба хаагчдад, эсхүл бусад байгууллагад хяналт тавихдаа мөнгө, үнэ бүхий зүйлс өгсөн, авсан эсэх
2.7	Удирдлагын хүсэл эрмэлзэл	Тухайн байгууллагын удирдлага болон дунд түвшний менежерүүдийн авлигатай тэмцэх хүсэл эрмэлзэл
Бодлогод оролцогчдын үнэлгээ		
3.1	Авлигын талаарх төсөөлөл	Тухайн байгууллагад авлига болон ашиг сонирхлын зөрчил, эсхүл бусдад хууль бусаар нөлөөлөх, бусдын нөлөөнд автах, хийх ёстой үйлдлийг хийхгүй, хийх ёсгүй үйлдлийг хийх явдал хэр түгээмэл байгаа зэрэг
3.2	Авлигыг хянах механизм	Авлига, ашиг сонирхлын зөрчил гаргасан этгээдэд холбогдох хариуцлагыг хүлээлгэдэг эсэх, энэ талын мэдээллийн нууцлалыг хангасан эсэх, авлигаас урьдчилан сэргийлэх чиглэлээр хэр үр дүнтэй байгаа талаарх үнэлгээ
3.3	Авлигын бодит тохиолдол	Тухайн байгууллагын албан хаагчид албан үүрэгтэй нь холбоотойгоор нэмэлт төлбөр, хураамж, бэлэг, хандив, санхүүгийн тусламж зэрэг үнэ бүхий зүйлс өгсөн эсэх талаар
3.4	Удирдлагын хүсэл эрмэлзэл	Тухайн байгууллагын удирдлага болон дунд түвшний менежерүүдийн авлигатай тэмцэх хүсэл эрмэлзэл

ШУДАРГА БАЙДЛЫН ҮНЭЛГЭЭ БАЙГУУЛЛАГААР

UIH.MN
СУДАЛГААНЫ САН

Сангийн яам

● Сангийн яам — Улсын дундаж

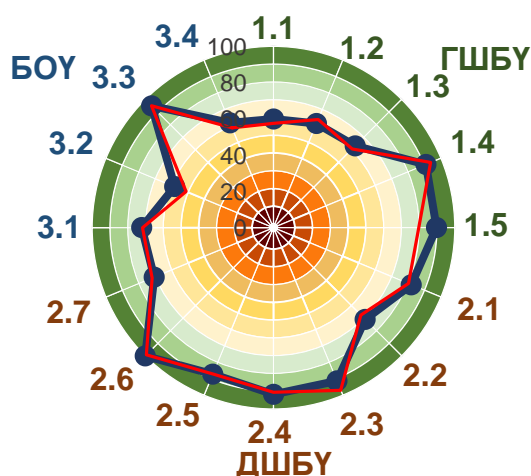

ШБҮ

Он	Оноо	Яамдын эрэмбэ	Төрийн байгууллагын эрэмбэ
2015	75.6	4/15	25/62

ШБҮ-ний дэд үзүүлэлт

Дэд үзүүлэлт	Оноо	Яамдын эрэмбэ	Төрийн байгууллагын эрэмбэ
-ГШБҮ	71.8	2/15	24/61
-ДШБҮ	82.7	8/15	31/62
-БОҮ	72.3	6/15	26/62

Сангийн яам нь ШБҮ-ээр 2015 онд 75.6 оноо авч үнэлгээнд хамрагдсан төрийн байгууллагуудаас 25, яамдаас 4 дүгээрт жагссан байна. ШБҮ-ний дэд үзүүлэлтээр авч үзвэл төрийн байгууллагуудаас ГШБҮ-ээр 24, ДШБҮ-ээр 31, БОҮ-ээр 26 дугаар байрт тус тус эрэмбэлэгджээ. Цаашид авлигыг хянах механизм, ил тод байдал, хариуцлагатай байдал, удирдлагын авлигатай тэмцэх хүсэл эрмэлзэл зэрэгт анхаарал хандуулах шаардлагатай.

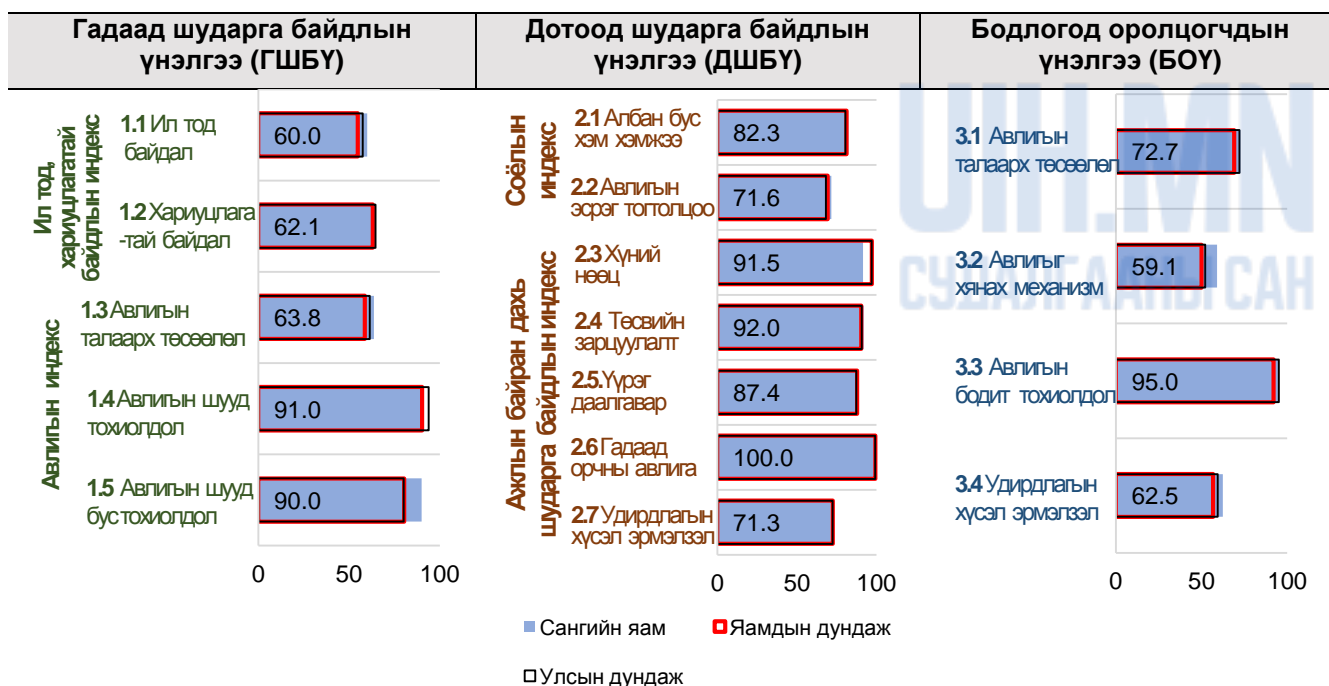

Хууль зүйн яам

● Хууль зүйн яам — Улсын дундаж

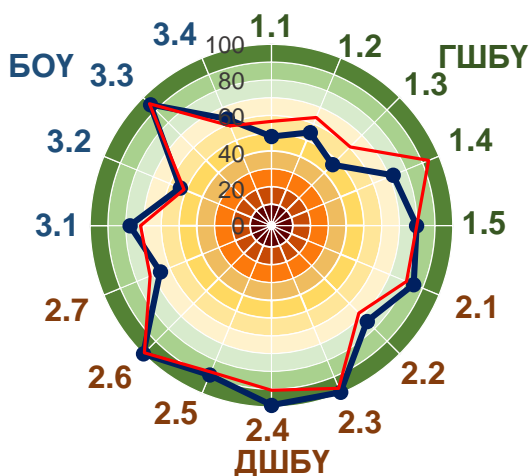

ШБҮ

Он	Оноо	Яамдын эрэмбэ	Төрийн байгууллагын эрэмбэ
2015	72.2	8/15	40/62

ШБҮ-ний дэд үзүүлэлт

Дэд үзүүлэлт	Оноо	Яамдын эрэмбэ	Төрийн байгууллагын эрэмбэ
-ГШБҮ	58.8	15/15	58/61
-ДШБҮ	85.3	5/15	17/62
-БОҮ	72.7	5/15	25/62

Хууль зүйн яам нь ШБҮ-ээр 2015 онд 72.2 оноо авч үнэлгээнд хамрагдсан төрийн байгууллагуудаас 40, яамдаас 8 дугаарт эрэмбэлэгдсэн байна. ШБҮ-ний дэд үзүүлэлтээр авч үзвэл төрийн байгууллагуудаас ГШБҮ-ээр 58, ДШБҮ-ээр 17, БОҮ-ээр 25 дугаар байрт тус тус оржээ. Цаашид ил тод байдал, хариуцлагатай байдал, авлигын эсрэг үйл ажиллагаагаа олон нийтэд таниулах, авлигыг хянах механизм бүрдүүлэх талаар анхаарал хандуулах шаардлагатай байна.

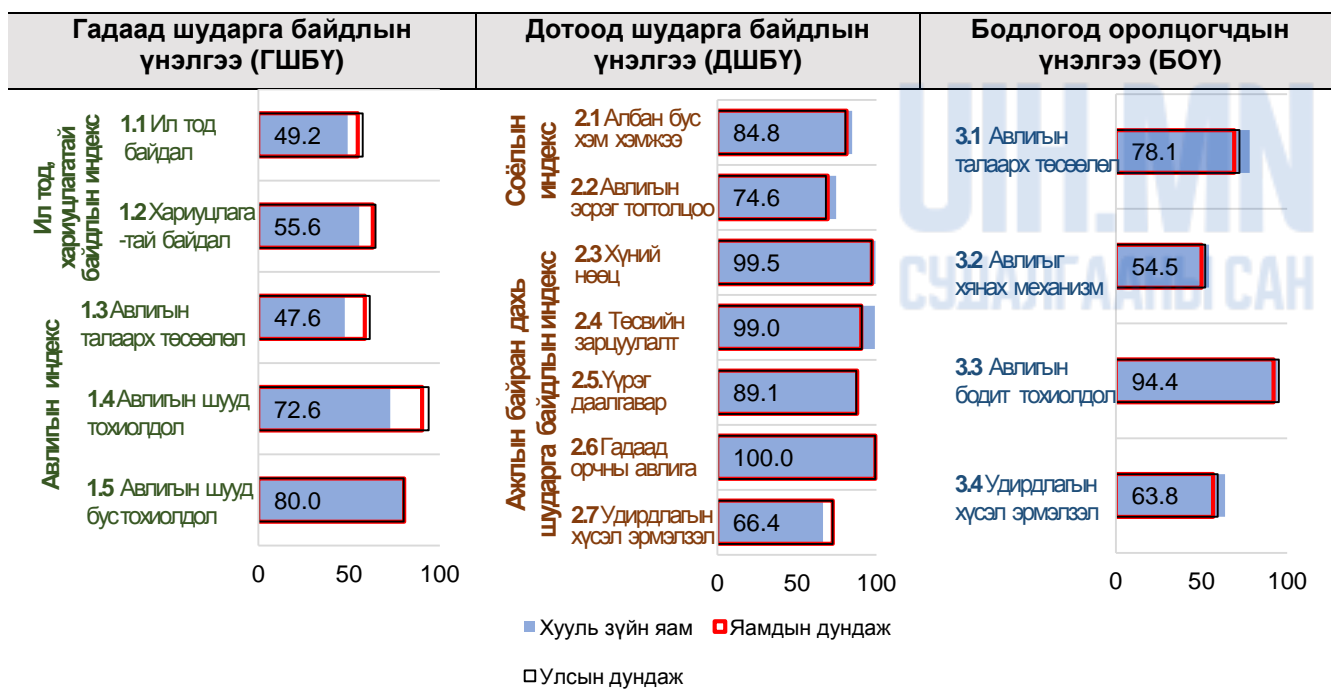

Барилга, хот байгуулалтын яам

— Барилга, хот байгуулалтын яам
— Улсын дундаж

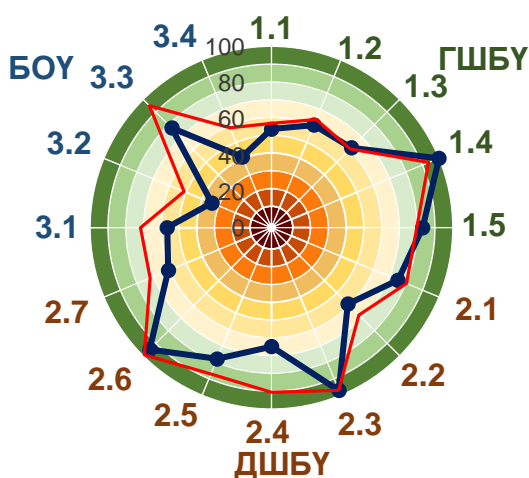

ШБҮ

Он	Оноо	Яамдын эрэмбэ	Төрийн байгууллагын эрэмбэ
2015	65.8	15/15	61/62

ШБҮ-ний дэд үзүүлэлт

Дэд үзүүлэлт	Оноо	Яамдын эрэмбэ	Төрийн байгууллагын эрэмбэ
-ГШБҮ	70.6	5/15	28/61
-ДШБҮ	73.6	15/15	58/62
-БОҮ	53.3	14/15	61/62

Барилга, хот байгуулалтын яам нь ШБҮ-ээр 2015 онд 65.8 оноо авч үнэлгээнд хамрагдсан төрийн байгууллагуудаас 61, яамдаас 15 дугаарт жагссан байна. ШБҮ-ний дэд үзүүлэлтээр авч үзвэл төрийн байгууллагуудаас ГШБҮ-ээр 28, ДШБҮ-ээр 58, БОҮ-ээр 61 дүгээр байрт тус тус оржээ. Цаашид авлигыг хянах механизм, удирдлагын авлигатай тэмцэх хүсэл эрмэлзэл, ил тод, хариуцлагатай байдал зэрэгт анхаарал хандуулах шаардлагатай байгаа нь харагдаж байна.

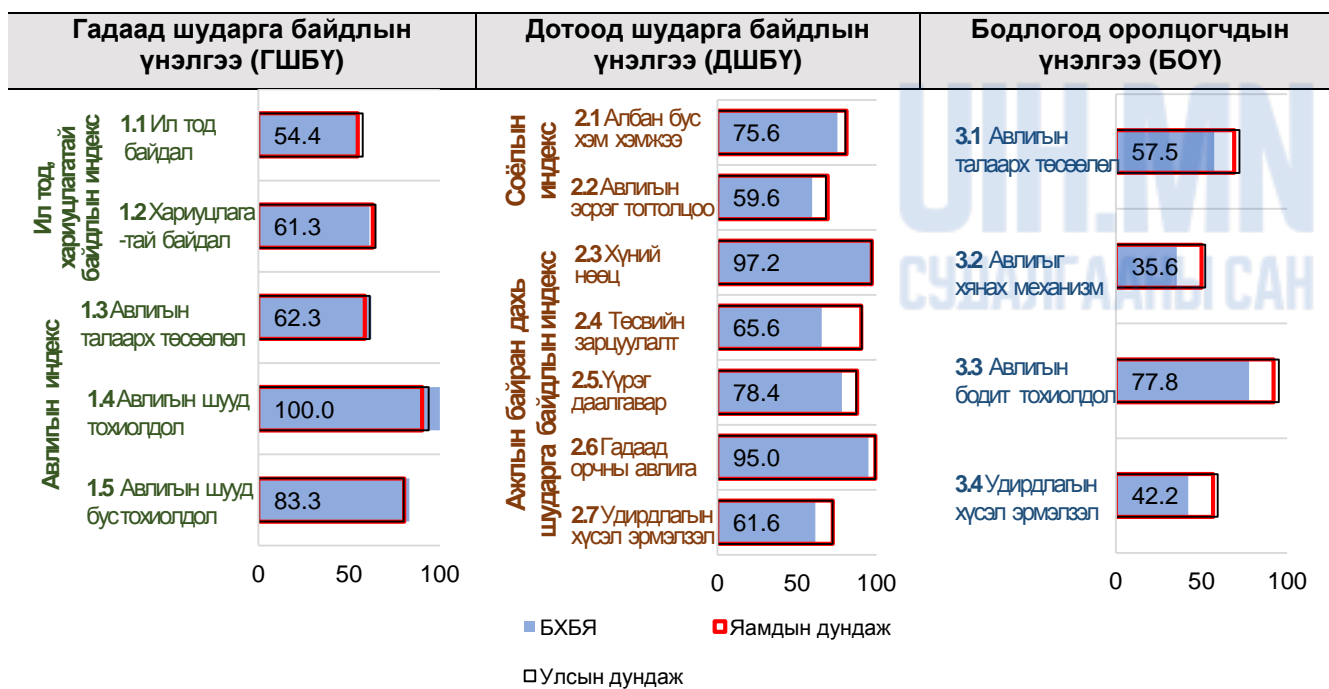

Зам тээврийн яам

— Зам тээврийн яам — Улсын дундаж

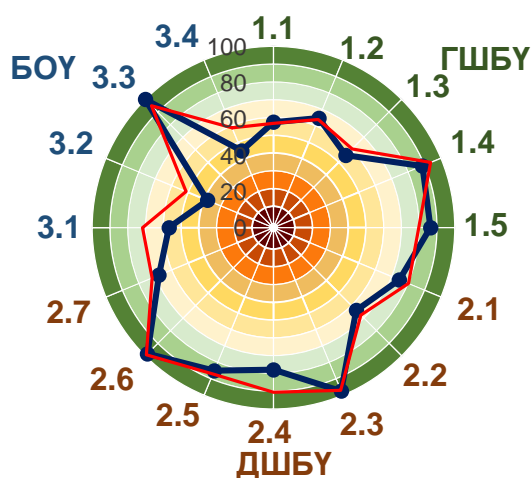

ШБҮ

Он	Оноо	Яамдын эрэмбэ	Төрийн байгууллагын эрэмбэ
2015	69.0	13/15	53/62

ШБҮ-ний дэд үзүүлэлт

Дэд үзүүлэлт	Оноо	Яамдын эрэмбэ	Төрийн байгууллагын эрэмбэ
-ГШБҮ	68.7	8/15	35/61
-ДШБҮ	77.7	13/15	51/62
-БОҮ	60.7	12/15	54/62

Зам тээврийн яам нь ШБҮ-ээр 2015 онд 69 оноо авч үнэлгээнд хамрагдсан төрийн байгууллагуудаас 53, яамдаас 13 дугаарт эрэмбэлэгдсэн байна. ШБҮ-ний дэд үзүүлэлтээр авч үзвэл төрийн байгууллагуудаас ГШБҮ-ээр 35, ДШБҮ-ээр 51, БОҮ-ээр 54 дүгээр байрт тус тус оржээ. Цаашид авлигыг хянах механизм, удирдлагын авлигатай тэмцэх хүсэл эрмэлзэл, авлигын эсрэг үйл ажиллагаагаа олон нийтэд таниулах зэрэгт анхаарал хандуулах шаардлагатай.

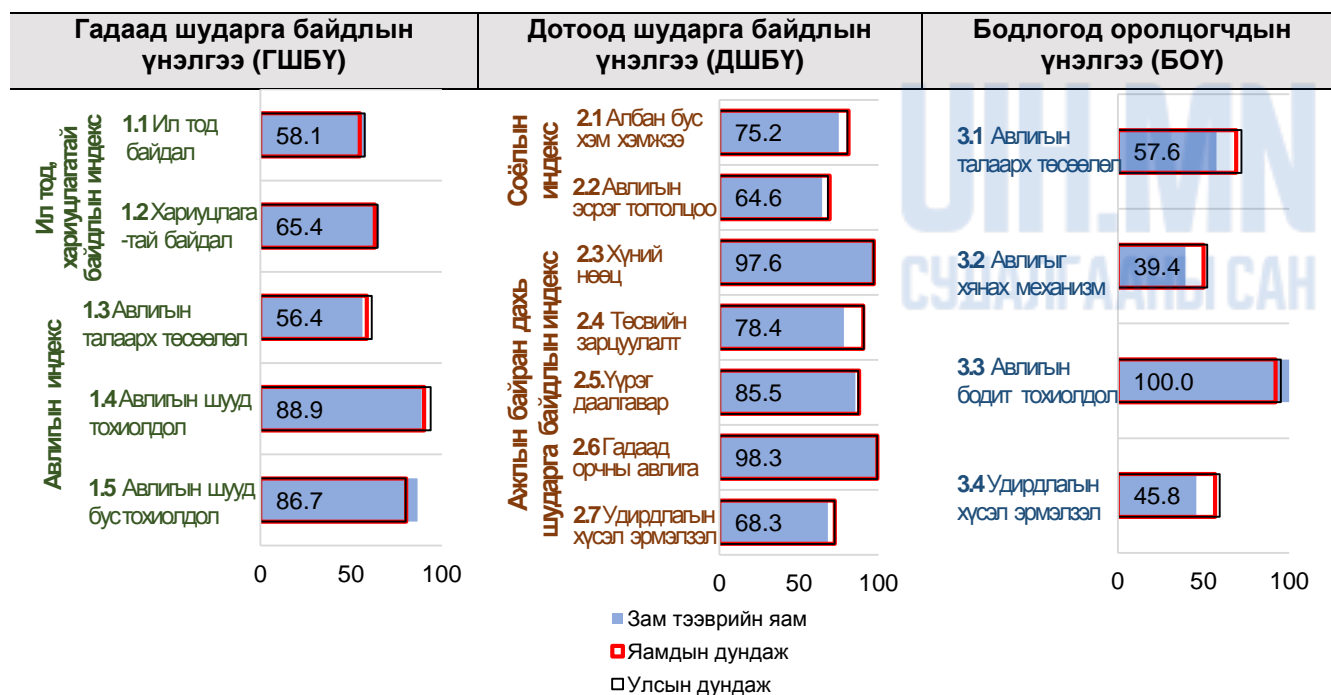

Эрчим хүчний яам

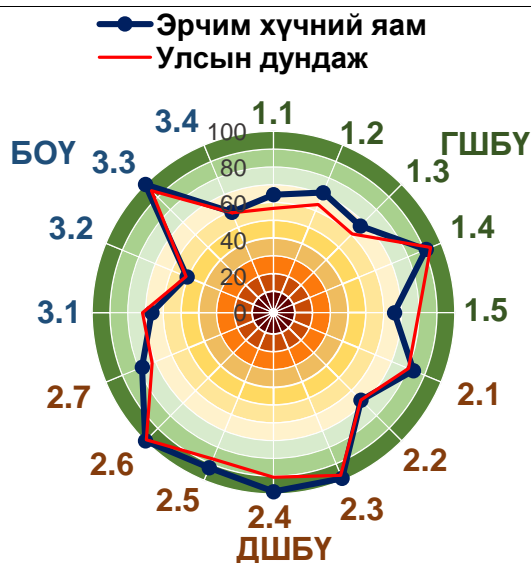

ШБҮ

Он	Оноо	Яамдын эрэмбэ	Төрийн байгууллагын эрэмбэ
2015	75.4	5/15	26/62

ШБҮ-ний дэд үзүүлэлт

Дэд үзүүлэлт	Оноо	Яамдын эрэмбэ	Төрийн байгууллагын эрэмбэ
-ГШБҮ	71.6	3/15	25/61
-ДШБҮ	84.8	7/15	20/62
-БОҮ	69.7	7/15	37/62

Эрчим хүчний яам нь ШБҮ-ээр 2015 онд 75.4 оноо авч үнэлгээнд хамрагдсан төрийн байгууллагуудаас 26, яамдаас 5 дугаарт жагссан байна. ШБҮ-ний дэд үзүүлэлтээр авч үзвэл төрийн байгууллагуудаас ГШБҮ-ээр 25, ДШБҮ-ээр 20, БОҮ-ээр 37 дугаар байрт тус тус эрэмбэлэгджээ. Цаашид удирдлагын авлигатай тэмцэх хүсэл эрмэлзэл, авлигыг хянах механизм, авлигын эсрэг үйл ажиллагаагаа олон нийтэд таниулах зэрэгт анхаарал хандуулах шаардлагатай байгаа нь харагдаж байна.

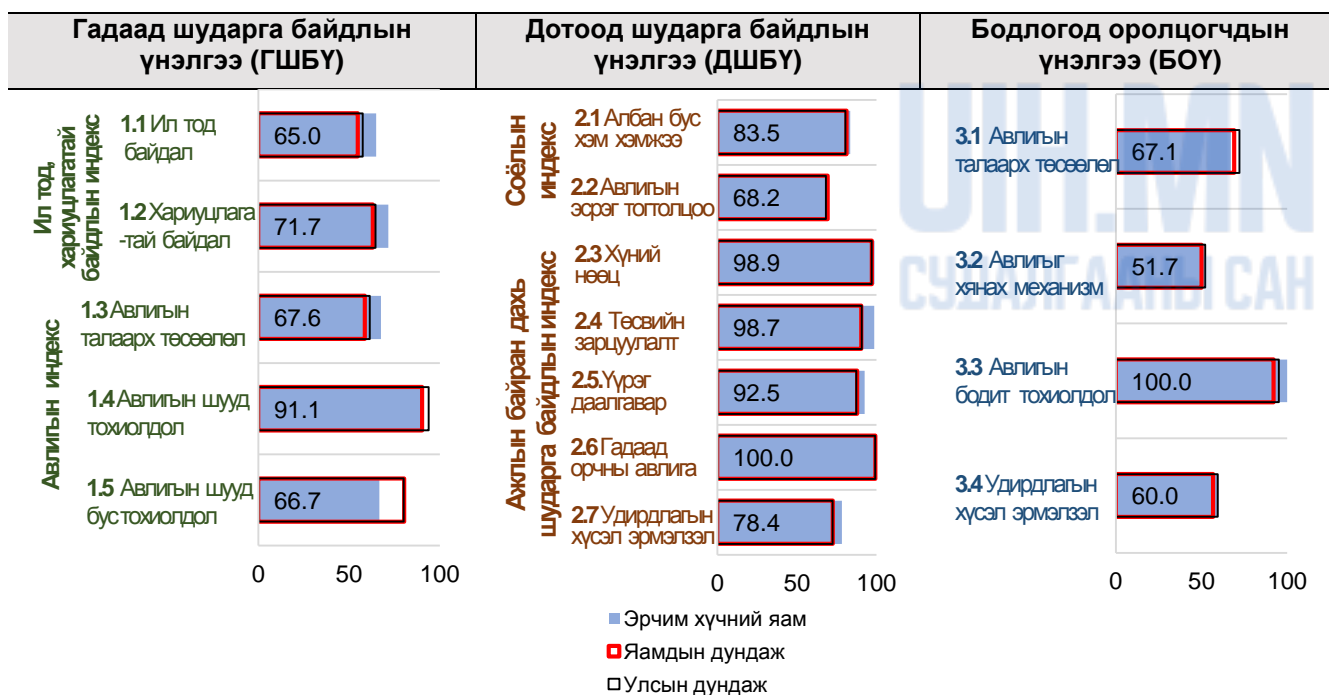

Байгаль, орчин ногоон хөгжил, аялал жуулчлалын яам

—●— БОНХАЖЯ — Улсын дундаж

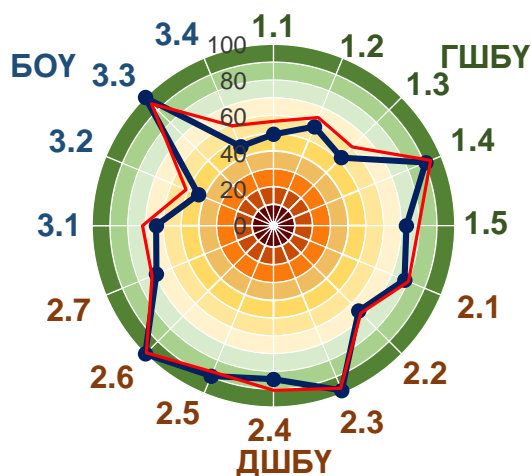

ШБҮ

Он	Оноо	Яамдын эрэмбэ	Төрийн байгууллагын эрэмбэ
2015	69.3	12/15	51/62

ШБҮ-ний дэд үзүүлэлт

Дэд үзүүлэлт	Оноо	Яамдын эрэмбэ	Төрийн байгууллагын эрэмбэ
-ГШБҮ	63.3	12/15	51/61
-ДШБҮ	80.5	12/15	43/62
-БОҮ	64.2	9/15	48/62

Байгаль, орчин ногоон хөгжил, аялал жуулчлалын яам нь ШБҮ-ээр 2015 онд 69.3 оноо авч үнэлгээнд хамрагдсан төрийн байгууллагуудаас 51, яамдаас 12 дугаарт эрэмбэлэгдсэн байна. ШБҮ-ний дэд үзүүлэлтээр авч үзвэл төрийн байгууллагуудаас ГШБҮ-ээр 51, ДШБҮ-ээр 43, БОҮ-ээр 48 дугаар байрт тус тус оржээ. Цаашид авлигыг хянах механизм, ил тод байдал, хариуцлагатай байдал, удирдлагын авлигатай тэмцэх хүсэл эрмэлзэл зэрэгт анхаарал хандуулах шаардлагатай юм.

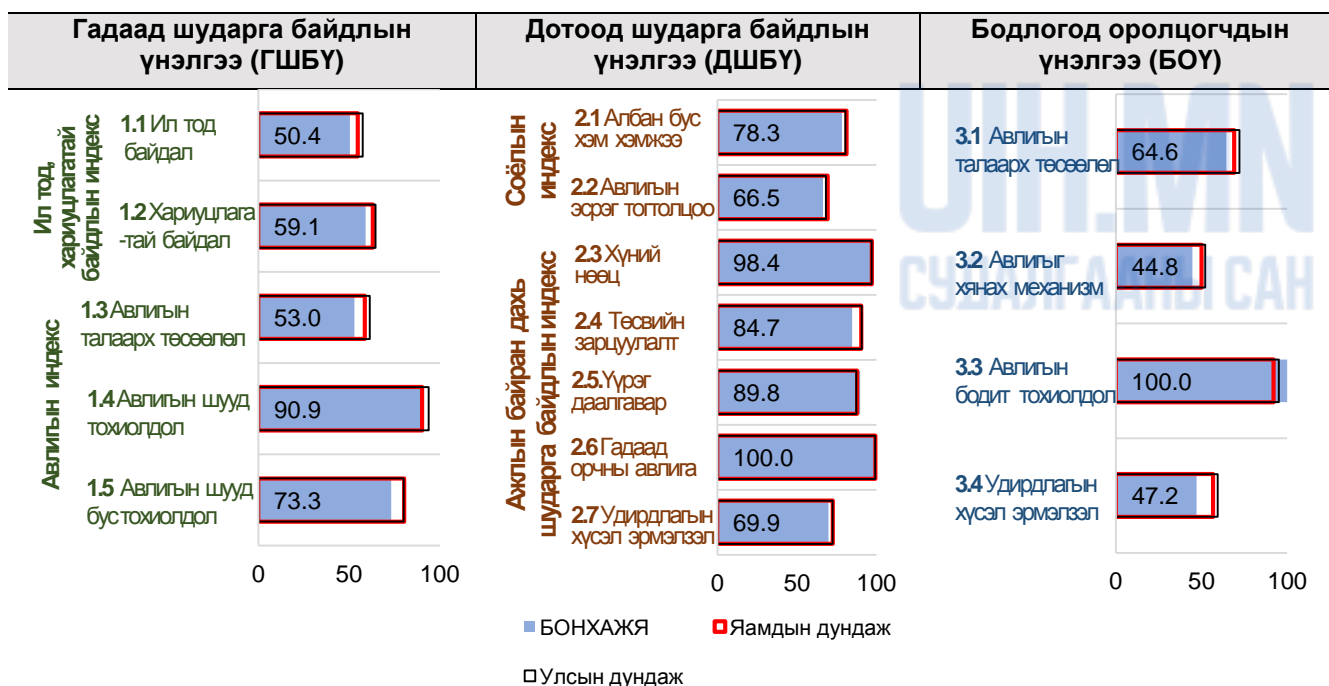

Хөдөлмөрийн яам

● Хөдөлмөрийн яам — Улсын дундаж

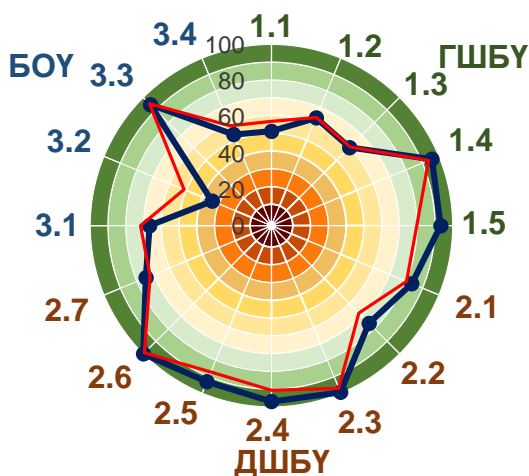

ШБҮ

Он	Оноо	Яамдын эрэмбэ	Төрийн байгууллагын эрэмбэ
2015	73.5	6/15	32/62

ШБҮ-ний дэд үзүүлэлт

Дэд үзүүлэлт	Оноо	Яамдын эрэмбэ	Төрийн байгууллагын эрэмбэ
-ГШБҮ	71.2	4/15	27/61
-ДШБҮ	86.4	3/15	8/62
-БОҮ	62.9	10/15	51/62

Хөдөлмөрийн яам нь ШБҮ-ээр 2015 онд 73.5 оноо авч үнэлгээнд хамрагдсан төрийн байгууллагуудаас 32, яамдаас 6 дугаарт жагссан байна. ШБҮ-ний дэд үзүүлэлтээр авч үзвэл төрийн байгууллагуудаас ГШБҮ-ээр 27, ДШБҮ-ээр 8, БОҮ-ээр 51 дүгээр байрт тус тус оржээ. Цаашид авлигыг хянах механизм, удирдлагын авлигатай тэмцэх хүсэл эрмэлзэл, ил тод, хариуцлагатай байдал зэрэгт анхаарал хандуулах шаардлагатай байгаа нь харагдаж байна.

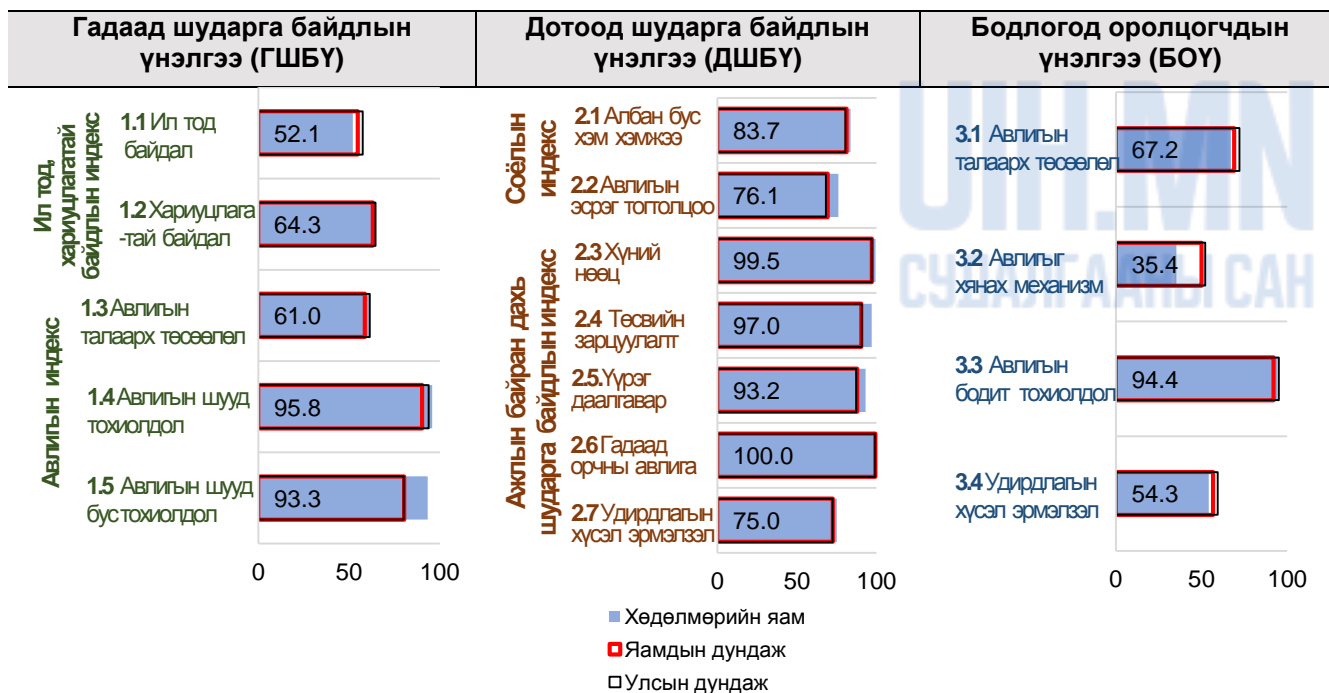

Хүн амын хөгжил, нийгмийн хамгааллын яам

● ХАХНХЯ — Улсын дундаж

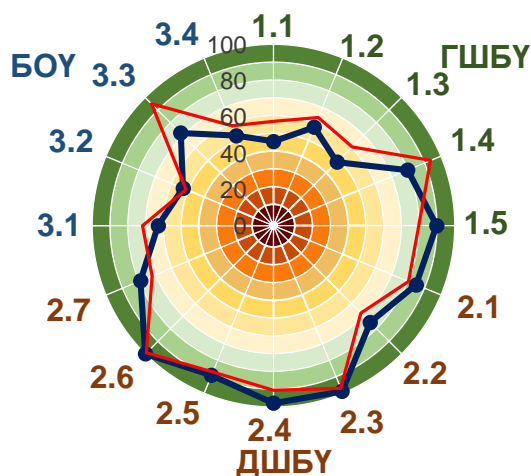

ШБҮ

Он	Оноо	Яамдын эрэмбэ	Төрийн байгууллагын эрэмбэ
2015	70.0	11/15	50/62

ШБҮ-ний дэд үзүүлэлт

Дэд үзүүлэлт	Оноо	Яамдын эрэмбэ	Төрийн байгууллагын эрэмбэ
-ГШБҮ	62.4	13/15	53/61
-ДШБҮ	86.7	2/15	6/62
-БОҮ	60.9	11/15	53/62

Хүн амын хөгжил, нийгмийн хамгааллын яам нь ШБҮ-ээр 2015 онд 70 оноо авч үнэлгээнд хамрагдсан төрийн байгууллагуудаас 50, яамдаас 11 дүгээрт эрэмбэлэгдсэн байна. ШБҮ-ний дэд үзүүлэлтээр авч үзвэл төрийн байгууллагуудаас ГШБҮ-ээр 53, ДШБҮ-ээр 6, БОҮ-ээр 53 дугаар байрт тус тус оржээ. Цаашид авлигыг хянах механизм, ил тод байдал, хариуцлагатай байдал, удирдлагын авлигатай тэмцэх хүсэл эрмэлзэл зэрэгт анхаарал хандуулах шаардлагатай.

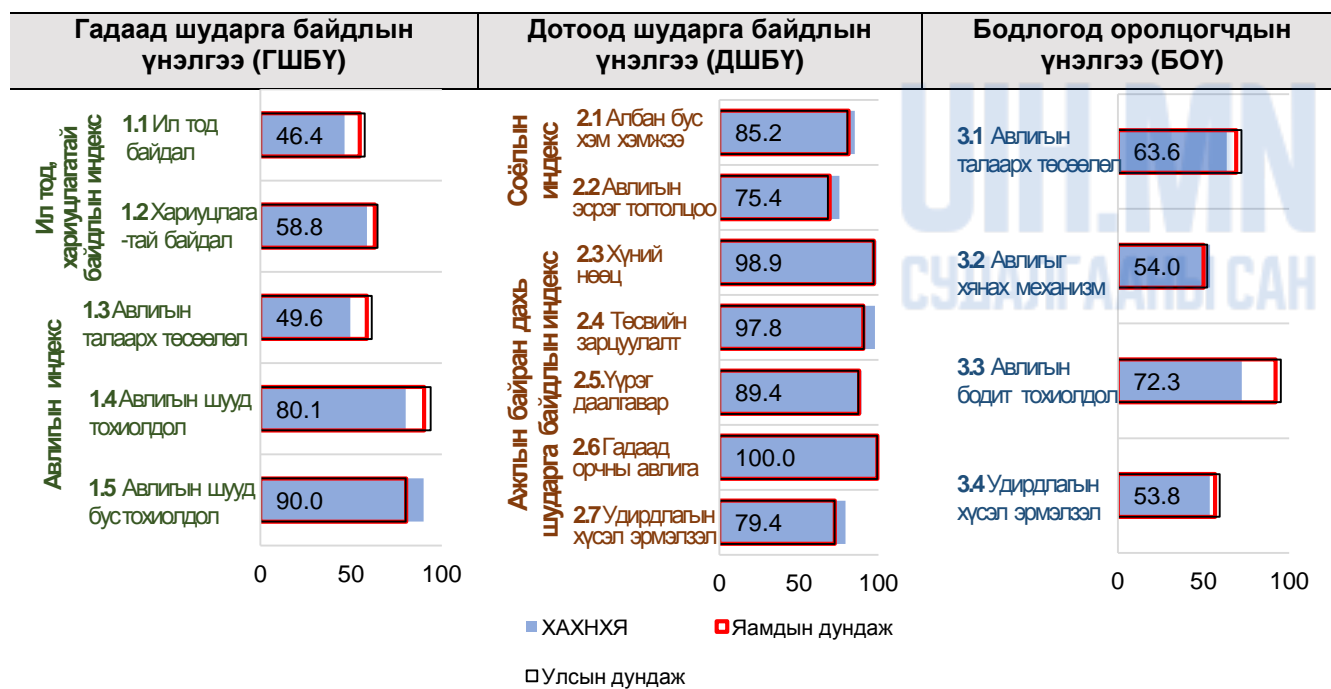

Эрүүл мэнд, спортын яам

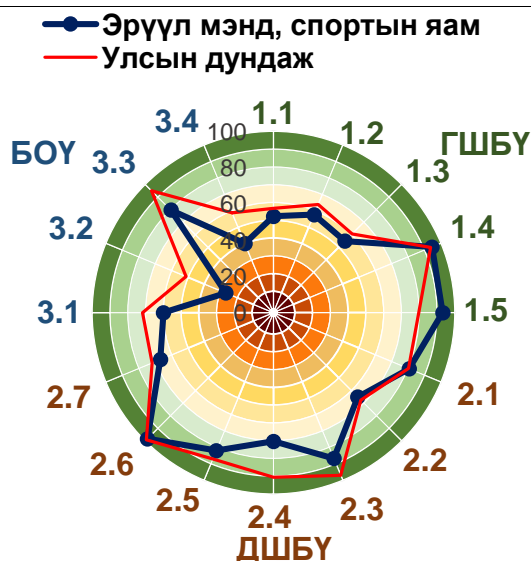

ШБҮ

Он	Оноо	Яамдын эрэмбэ	Төрийн байгууллагын эрэмбэ
2015	66.1	14/15	60/62

ШБҮ-ний дэд үзүүлэлт

Дэд үзүүлэлт	Оноо	Яамдын эрэмбэ	Төрийн байгууллагын эрэмбэ
-ГШБҮ	68.5	9/15	36/61
-ДШБҮ	77.3	14/15	52/62
-БОҮ	52.6	15/15	62/62

Эрүүл мэнд, спортын яам нь ШБҮ-ээр 2015 онд 66.1 оноо авч үнэлгээнд хамрагдсан төрийн байгууллагуудаас 60, яамдаас 14 дүгээрт жагссан байна. ШБҮ-ний дэд үзүүлэлтээр авч үзвэл төрийн байгууллагуудаас ГШБҮ-ээр 36, ДШБҮ-ээр 52, БОҮ-ээр 62 дугаар байрт тус тус эрэмбэлэгджээ. Цаашид авлигыг хянах механизм, удирдлагын авлигатай тэмцэх хүсэл эрмэлзэл, ил тод байдал, хариуцлагатай байдал зэрэгт анхаарал хандуулах шаардлагатай байгаа нь харагдаж байна.

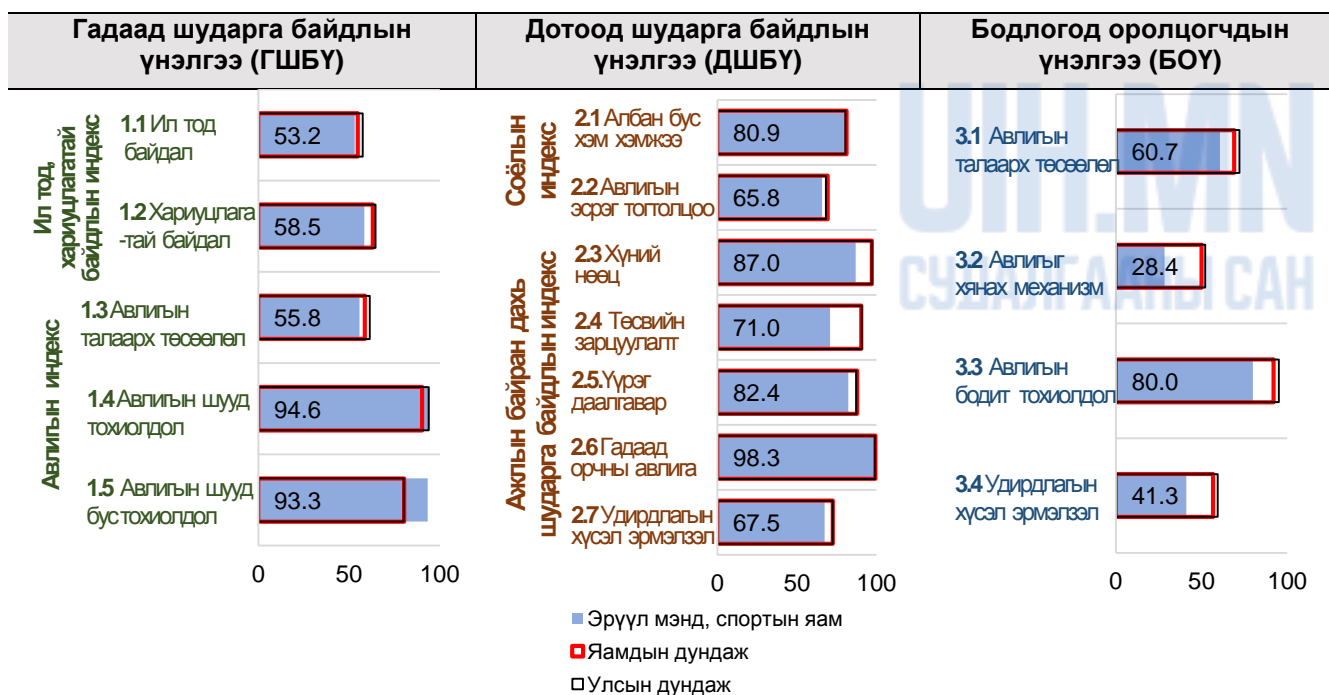

Хүнс, хөдөө аж ахуйн яам

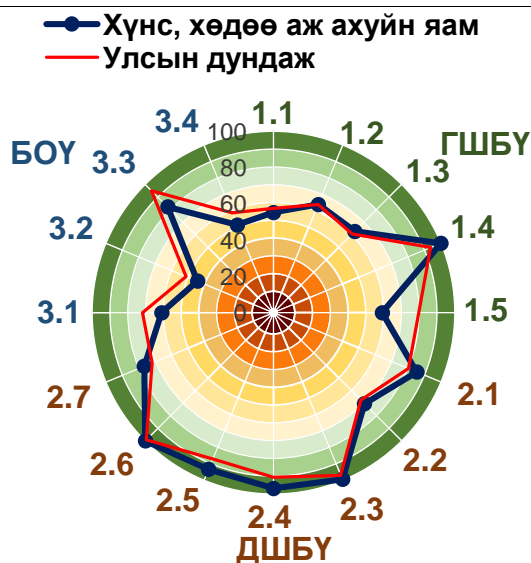

ШБҮ

Он	Оноо	Яамдын эрэмбэ	Төрийн байгууллагын эрэмбэ
2015	71.4	9/15	43/62

ШБҮ-ний дэд үзүүлэлт

Дэд үзүүлэлт	Оноо	Яамдын эрэмбэ	Төрийн байгууллагын эрэмбэ
-ГШБҮ	67.8	10/15	40/61
-ДШБҮ	85.8	4/15	12/62
-БОҮ	60.5	13/15	55/62

Хүнс, хөдөө аж ахуйн яам нь ШБҮ-ээр 2015 онд 71.4 оноо авч үнэлгээнд хамрагдсан төрийн байгууллагуудаас 43, яамдаас 9 дүгээрт эрэмбэлэгдсэн байна. ШБҮ-ний дэд үзүүлэлтээр авч үзвэл төрийн байгууллагуудаас ГШБҮ-ээр 40, ДШБҮ-ээр 12, БОҮ-ээр 55 дугаар байрт тус тус оржээ. Цаашид авлигыг хянах механизм, удирдлагын авлигатай тэмцэх хүсэл эрмэлзэл, ил тод байдал, хариуцлагатай байдал зэрэгт анхаарал хандуулах шаардлагатай.

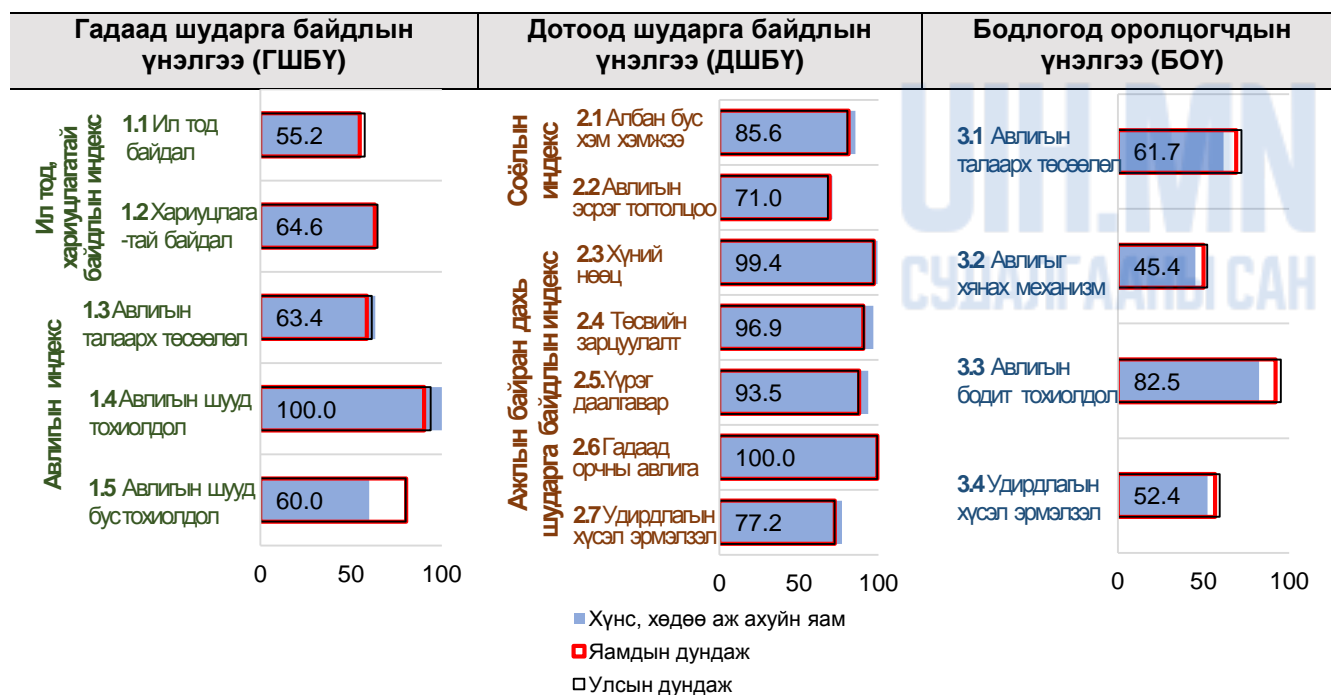

Гадаад хэргийн яам

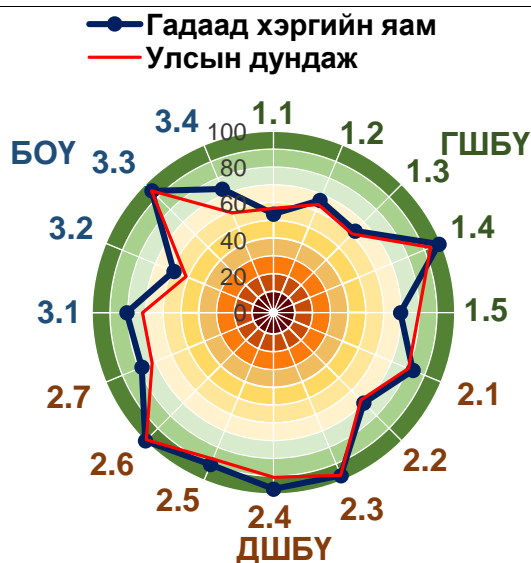

ШБҮ

Он	Оноо	Яамдын эрэмбэ	Төрийн байгууллагын эрэмбэ
2015	77.2	2/15	17/62

ШБҮ-ний дэд үзүүлэлт

Дэд үзүүлэлт	Оноо	Яамдын эрэмбэ	Төрийн байгууллагын эрэмбэ
-ГШБҮ	69.6	7/15	32/61
-ДШБҮ	84.8	6/15	19/62
-БОҮ	77.3	3/15	8/62

Гадаад хэргийн яам нь ШБҮ-ээр 2015 онд 77.2 оноо авч үнэлгээнд хамрагдсан төрийн байгууллагуудаас 17, яамдаас 2 дугаарт жагссан байна. ШБҮ-ний дэд үзүүлэлтээр авч үзвэл төрийн байгууллагуудаас ГШБҮ-ээр 32, ДШБҮ-ээр 19, БОҮ-ээр 8 дугаар байрт тус тус оржээ. Цаашид ил тод, хариуцлагатай байдал, авлигыг хянах механизм, удирдлагын авлигатай тэмцэх хүсэл эрмэлзэл зэрэгт анхаарал хандуулах шаардлагатай байгаа нь харагдаж байна.

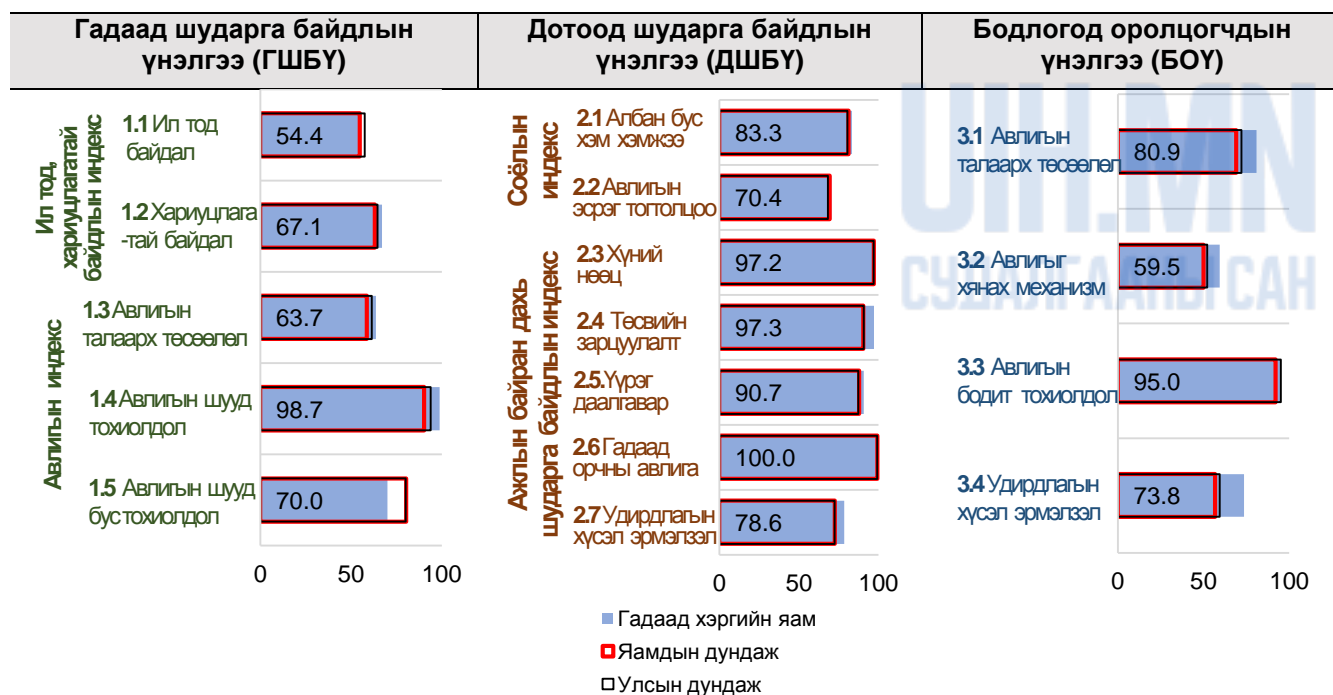

Уул уурхайн яам

— Уул уурхайн яам — Улсын дундаж

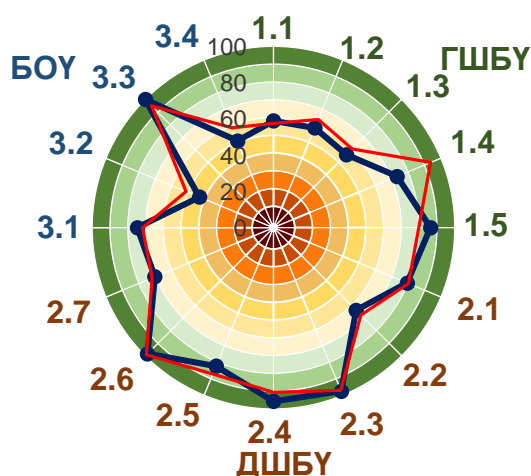

ШБҮ

Он	Оноо	Яамдын эрэмбэ	Төрийн байгууллагын эрэмбэ
2015	71.3	10/15	46/62

ШБҮ-ний дэд үзүүлэлт

Дэд үзүүлэлт	Оноо	Яамдын эрэмбэ	Төрийн байгууллагын эрэмбэ
-ГШБҮ	65.5	11/15	47/61
-ДШБҮ	80.6	11/15	42/62
-БОҮ	67.8	8/15	42/62

Уул уурхайн яам нь ШБҮ-ээр 2015 онд 71.3 оноо авч үнэлгээнд хамрагдсан төрийн байгууллагуудаас 46, яамдаас 10 дугаарт эрэмбэлэгдсэн байна. ШБҮ-ний дэд үзүүлэлтээр авч үзвэл төрийн байгууллагуудаас ГШБҮ-ээр 47, ДШБҮ-ээр 42, БОҮ-ээр 42 дугаар байрт тус тус оржээ. Цаашид авлигыг хянах механизм, ил тод байдал, хариуцлагатай байдал, удирдлагын авлигатай тэмцэх хүсэл эрмэлзэл, авлигын эсрэг үйл ажиллагаагаа олон нийтэд таниулах зэрэгт анхаарал хандуулах шаардлагатай.

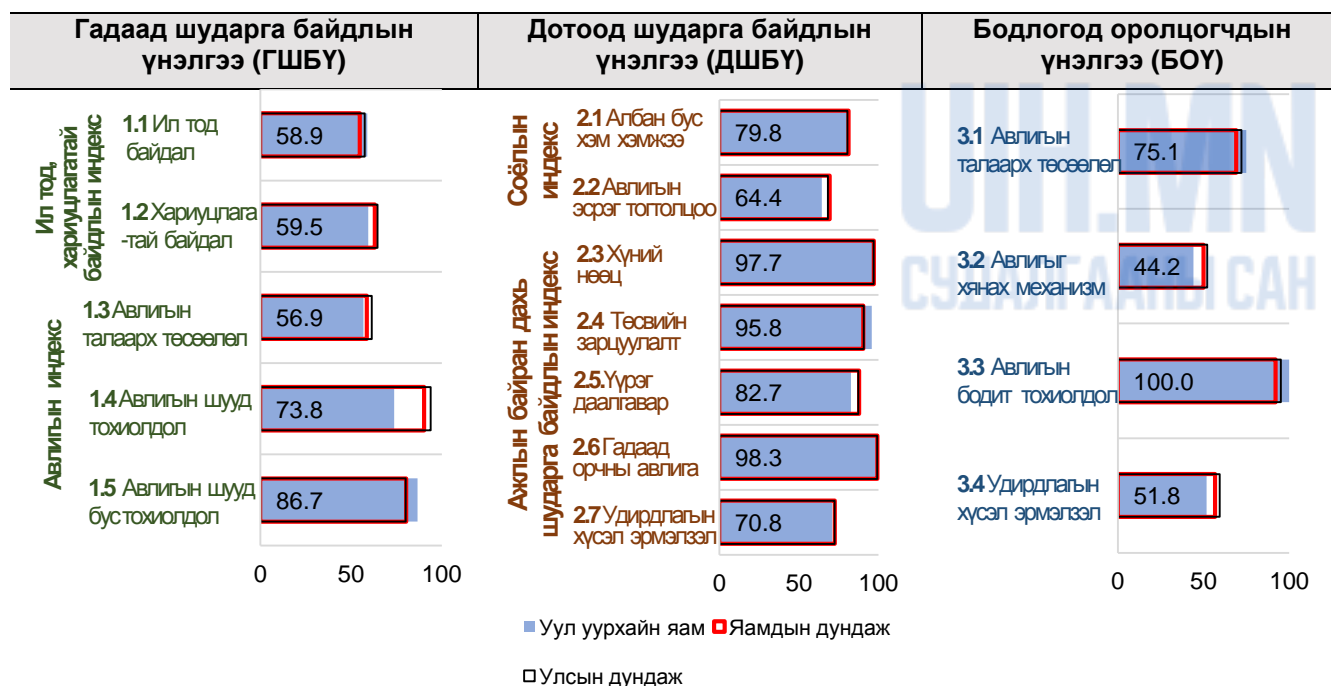

Батлан хамгаалах яам

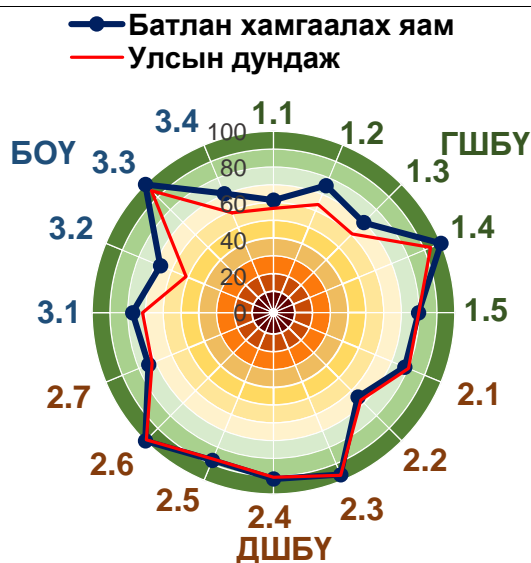

ШБҮ

Он	Оноо	Яамдын эрэмбэ	Төрийн байгууллагын эрэмбэ
2015	78.9	1/15	10/62

ШБҮ-ний дэд үзүүлэлт

Дэд үзүүлэлт	Оноо	Яамдын эрэмбэ	Төрийн байгууллагын эрэмбэ
-ГШБҮ	76.4	1/15	12/61
-ДШБҮ	81.2	10/15	40/62
-БОҮ	79.1	1/15	3/62

Батлан хамгаалах яам нь ШБҮ-ээр 2015 онд 78.9 оноо авч үнэлгээнд хамрагдсан төрийн байгууллагуудаас 10, яамдаас 1 дүгээрт жагссан байна. ШБҮ-ний дэд үзүүлэлтээр авч үзвэл төрийн байгууллагуудаас ГШБҮ-ээр 12, ДШБҮ-ээр 40, БОҮ-ээр 3 дугаар байрт тус тус эрэмбэлэгджээ. Цаашид авлигыг хянах механизм, ил тод, хариуцлагатай байдал, удирдлагын авлигатай тэмцэх хүсэл эрмэлзэл зэрэгт анхаарал хандуулах шаардлагатай байгаа нь харагдаж байна.

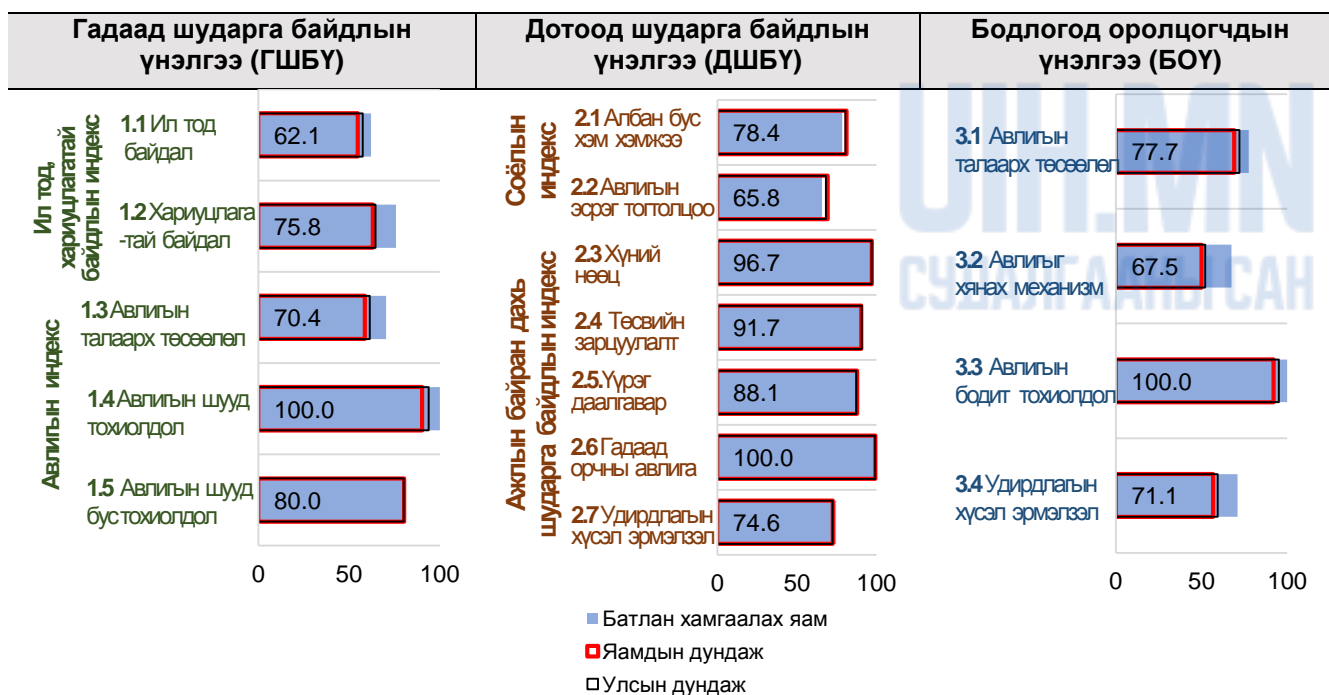

Боловсрол, соёл, шинжлэх ухааны яам

—●— БСШУЯ —— Улсын дундаж

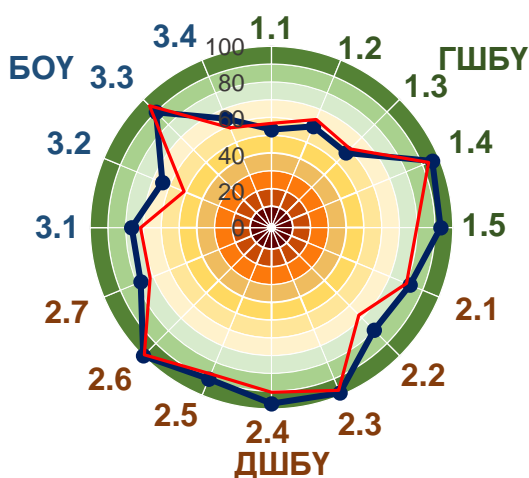

ШБҮ

Он	Оноо	Яамдын эрэмбэ	Төрийн байгууллагын эрэмбэ
2015	77.2	3/15	18/62

ШБҮ-ний дэд үзүүлэлт

Дэд үзүүлэлт	Оноо	Яамдын эрэмбэ	Төрийн байгууллагын эрэмбэ
-ГШБҮ	70.1	6/15	30/61
-ДШБҮ	87.1	1/15	5/62
-БОҮ	74.3	4/15	21/62

Боловсрол, соёл, шинжлэх ухааны яам нь ШБҮ-ээр 2015 онд 77.2 оноо авч үнэлгээнд хамрагдсан төрийн байгууллагуудаас 18, яамдаас 3 дугаарт эрэмбэлэгдсэн байна. ШБҮ-ний дэд үзүүлэлтээр авч үзвэл төрийн байгууллагуудаас ГШБҮ-ээр 30, ДШБҮ-ээр 5, БОҮ-ээр 21 дүгээр байрт тус тус оржээ. Цаашид ил тод байдал, хариуцлагатай байдал, удирдлагын авлигатай тэмцэх хүсэл эрмэлзэл, авлигыг хянах механизм зэрэгт анхаарал хандуулах шаардлагатай.

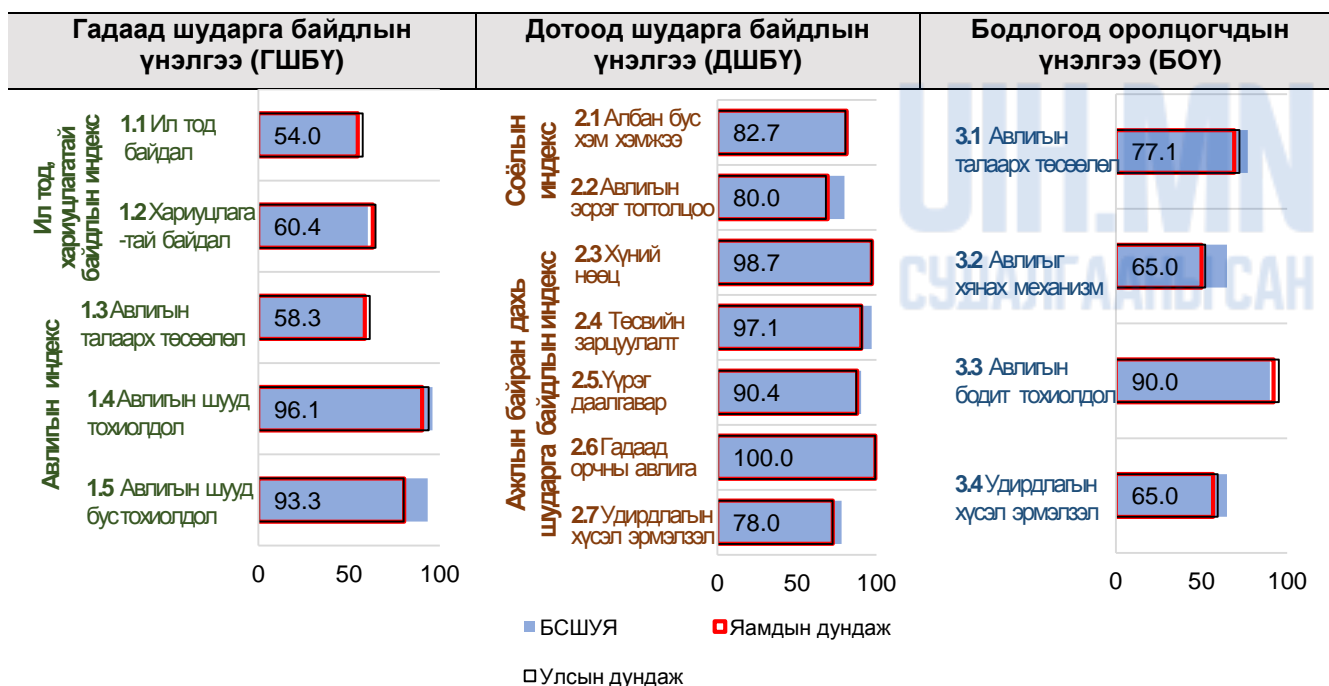

Аж үйлдвэрийн яам



ШБҮ

Он	Оноо	Яамдын эрэмбэ	Төрийн байгууллагын эрэмбэ
2015	72.6	7/15	37/62

ШБҮ-ний дэд үзүүлэлт

Дэд үзүүлэлт	Оноо	Яамдын эрэмбэ	Төрийн байгууллагын эрэмбэ
-ГШБҮ	59.1	14/15	57/61
-ДШБҮ	81.3	9/15	38/62
-БОҮ	77.4	2/15	6/62

Аж үйлдвэрийн яам нь ШБҮ-ээр 2015 онд 72.6 оноо авч үнэлгээнд хамрагдсан төрийн байгууллагуудаас 37, яамдаас 7 дугаарт жагссан байна. ШБҮ-ний дэд үзүүлэлтээр авч үзвэл төрийн байгууллагуудаас ГШБҮ-ээр 57, ДШБҮ-ээр 38, БОҮ-ээр 6 дугаар байрт тус тус оржээ. Цаашид ил тод, хариуцлагатай байдал, удирдлагын авлигатай тэмцэх хүсэл эрмэлзэл зэрэгт анхаарал хандуулах шаардлагатай байгаа нь харагдаж байна.

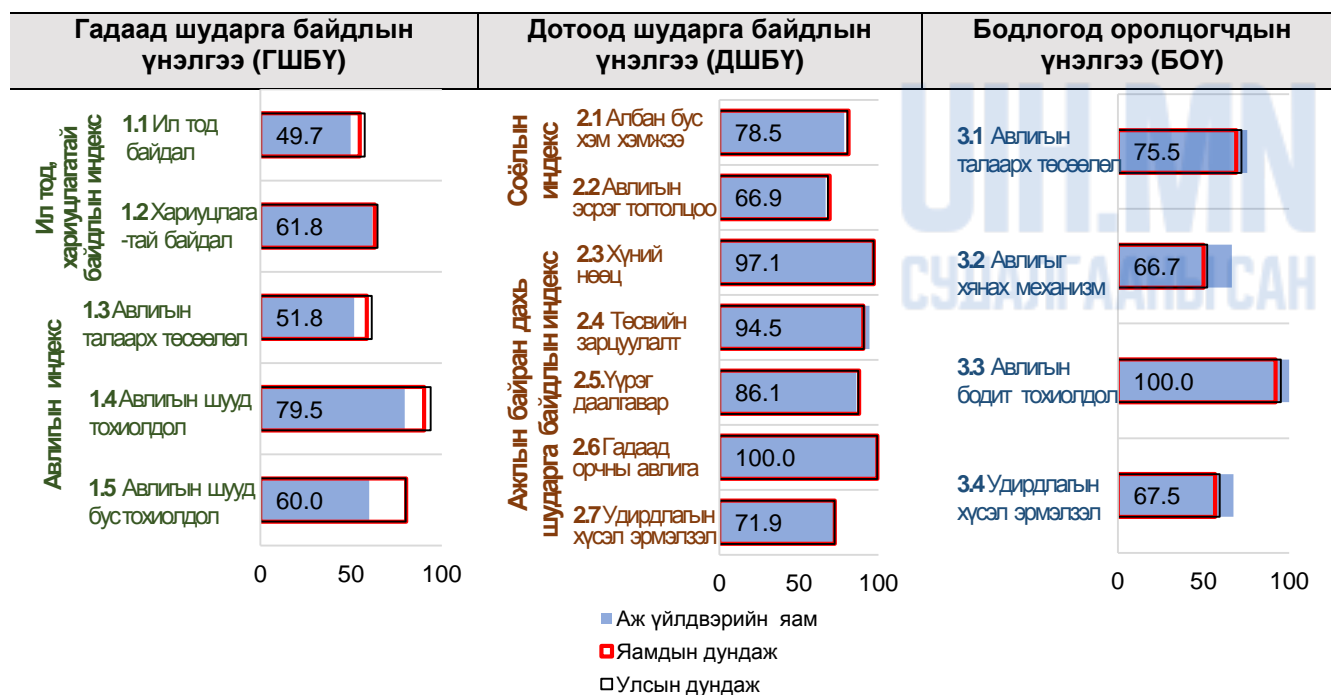

Мэдээллийн технологи, шуудан, харилцаа холбооны газар

—●— МТШХХГ —— Улсын дундаж

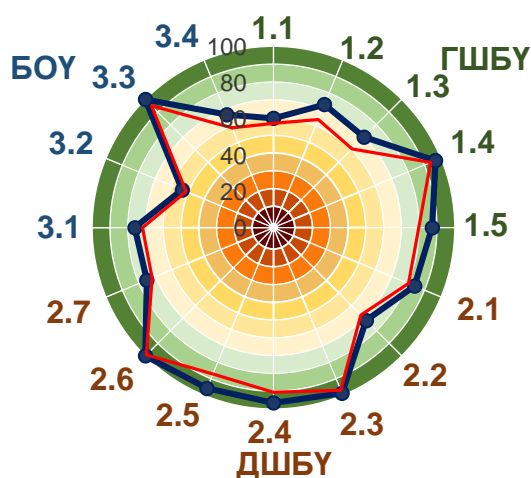

ШБҮ

Он	Оноо	Агентлаг -ийн эрэмбэ	Төрийн байгууллагын эрэмбэ
2015	79.0	6/25	8/62

ШБҮ-ний дэд үзүүлэлт

Дэд үзүүлэлт	Оноо	Агентлаг -ийн эрэмбэ	Төрийн байгууллагын эрэмбэ
-ГШБҮ	76.5	5/24	10/61
-ДШБҮ	85.8	6/25	11/62
-БОҮ	74.6	13/25	20/62

Мэдээллийн технологи, шуудан, харилцаа холбооны газар нь ШБҮ-ээр 2015 онд 79 оноо авч үнэлгээнд хамрагдсан төрийн байгууллагуудаас 8, Засгийн газрын агентлагуудаас 6 дугаарт жагссан байна. ШБҮ-ний дэд үзүүлэлтээр авч үзвэл төрийн байгууллагуудаас ГШБҮ-ээр 10, ДШБҮ-ээр 11, БОҮ-ээр 20 дугаар байрт тус тус оржээ. Цаашид авлигыг хянах дотоод механизмыг бүрдүүлэх, ил тод байдал, удирдлагын авлигатай тэмцэх хүсэл эрмэлзэл зэргийг нэмэгдүүлэх талаар анхаарал хандуулах шаардлагатай.

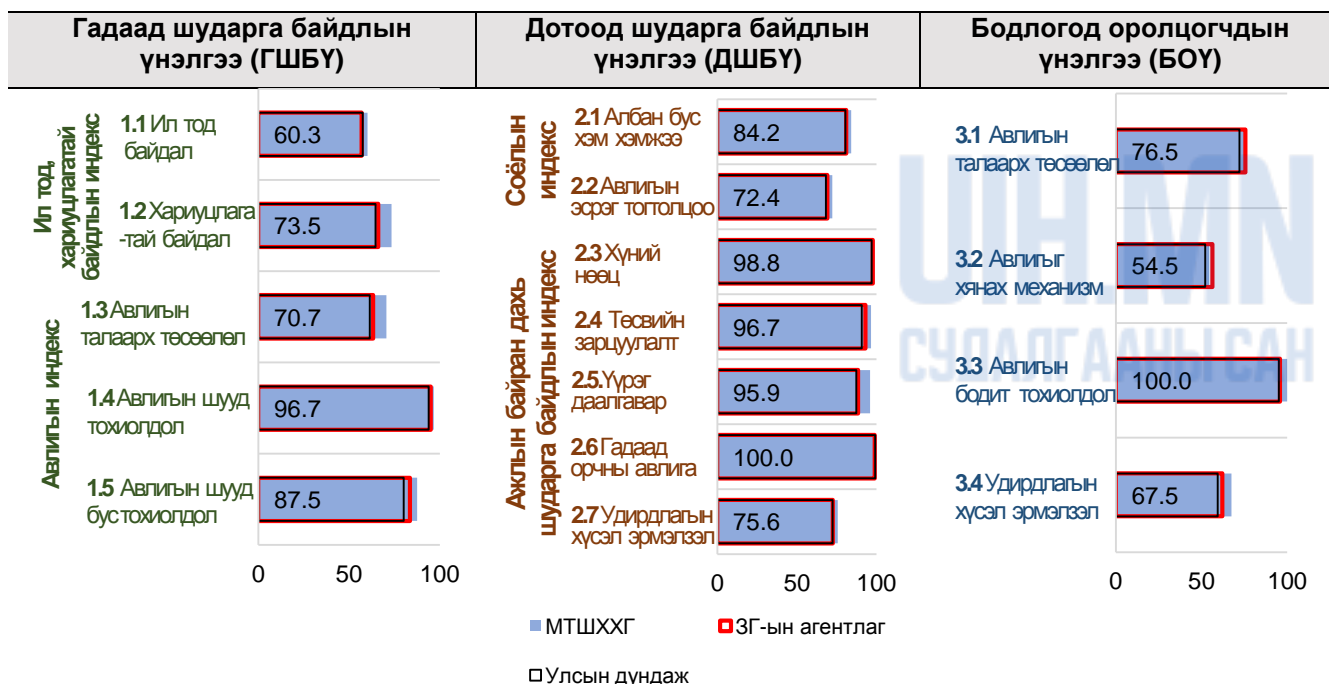

Хөрөнгө оруулалтын газар

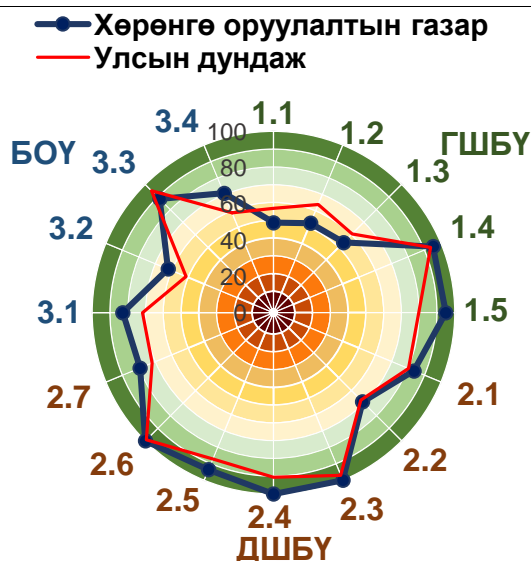

ШБҮ

Он	Оноо	Агентлаг -ийн эрэмбэ	Төрийн байгууллагын эрэмбэ
2015	76.4	14/25	22/62

ШБҮ-ний дэд үзүүлэлт

Дэд үзүүлэлт	Оноо	Агентлаг -ийн эрэмбэ	Төрийн байгууллагын эрэмбэ
-ГШБҮ	67.1	18/24	43/61
-ДШБҮ	85.7	7/25	13/62
-БОҮ	76.5	7/25	12/62

Хөрөнгө оруулалтын газар нь ШБҮ-ээр 2015 онд 76.4 оноо авч үнэлгээнд хамрагдсан төрийн байгууллагуудаас 22, Засгийн газрын агентлагуудаас 14 дүгээрт эрэмбэлэгдсэн байна. ШБҮ-ний дэд үзүүлэлтээр авч үзвэл төрийн байгууллагуудаас ГШБҮ-ээр 43, ДШБҮ-ээр 13, БОҮ-ээр 12 дугаар байрт тус тус жагссан байна. Цаашид ил тод байдал, хариуцлагатай байдлыг нэмэгдүүлэх, авлигын эсрэг үйл ажиллагааныхаа талаар олон нийтэд мэдээлж байх зэрэгт анхаарал хандуулах шаардлагатай байна.

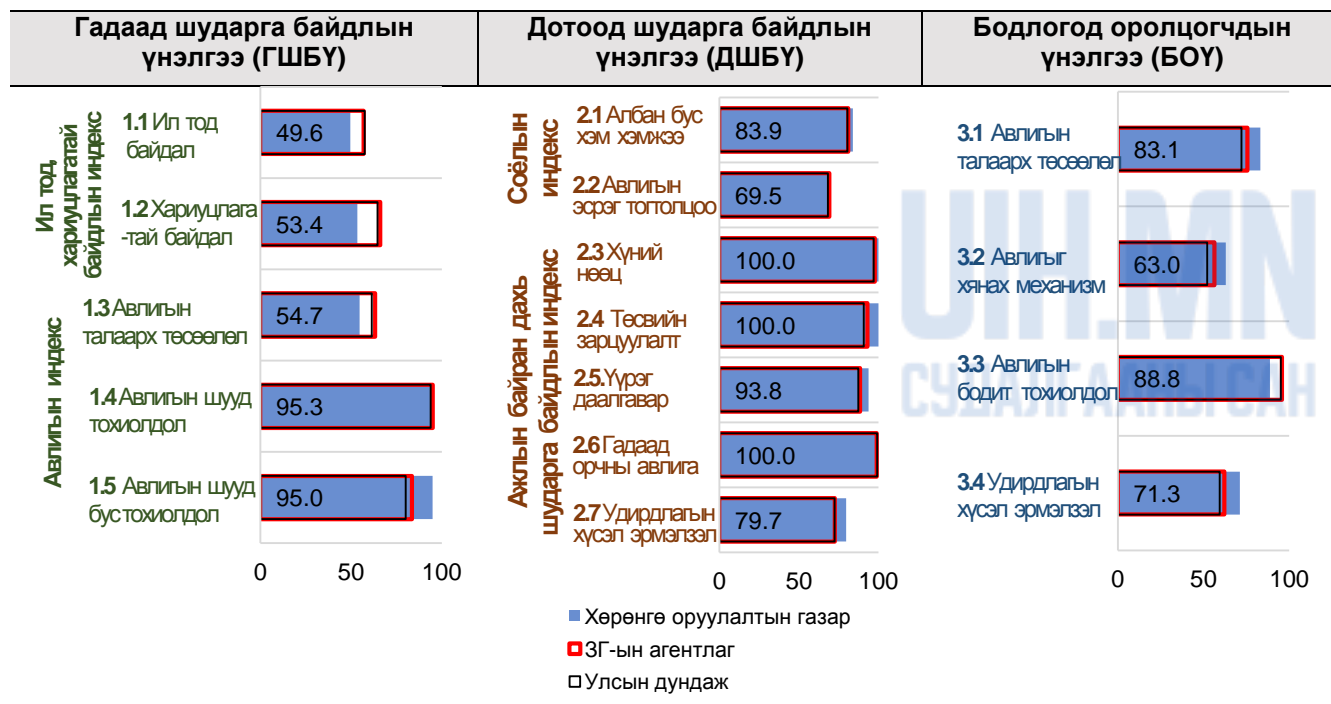

Онцгой байдлын ерөнхий газар

● Онцгой байдлын ерөнхий газар
— Улсын дундаж

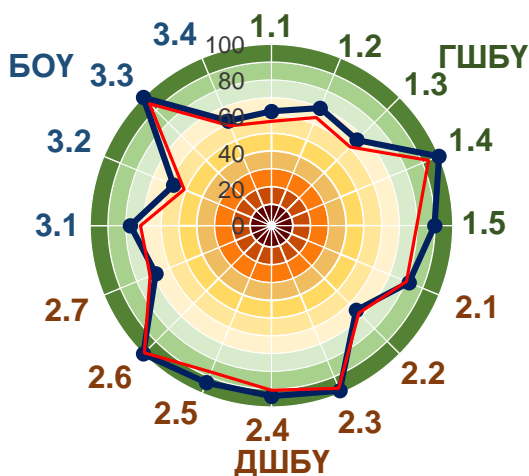

ШБҮ

Он	Оноо	Агентлаг -ийн эрэмбэ	Төрийн байгууллагын эрэмбэ
2015	77.8	8/25	13/62

ШБҮ-ний дэд үзүүлэлт

Дэд үзүүлэлт	Оноо	Агентлаг -ийн эрэмбэ	Төрийн байгууллагын эрэмбэ
-ГШБҮ	76.1	7/24	13/61
-ДШБҮ	82.6	16/25	32/62
-БОҮ	74.7	12/25	19/62

Онцгой байдлын ерөнхий газар нь ШБҮ-ээр 2015 онд 77.8 оноо авч үнэлгээнд хамрагдсан төрийн байгууллагуудаас 13, Засгийн газрын агентлагуудаас 8 дугаарт жагссан байна. ШБҮ-ний дэд үзүүлэлтээр авч үзвэл төрийн байгууллагуудаас ГШБҮ-ээр 13, ДШБҮ-ээр 32, БОҮ-ээр 19 дүгээр байрт тус тус оржээ. Цаашид авлигыг хянах дотоод механизм, удирдлагын авлигатай тэмцэх хүсэл эрмэлзэл, ил тод байдал зэрэгт анхаарал хандуулах шаардлагатай.

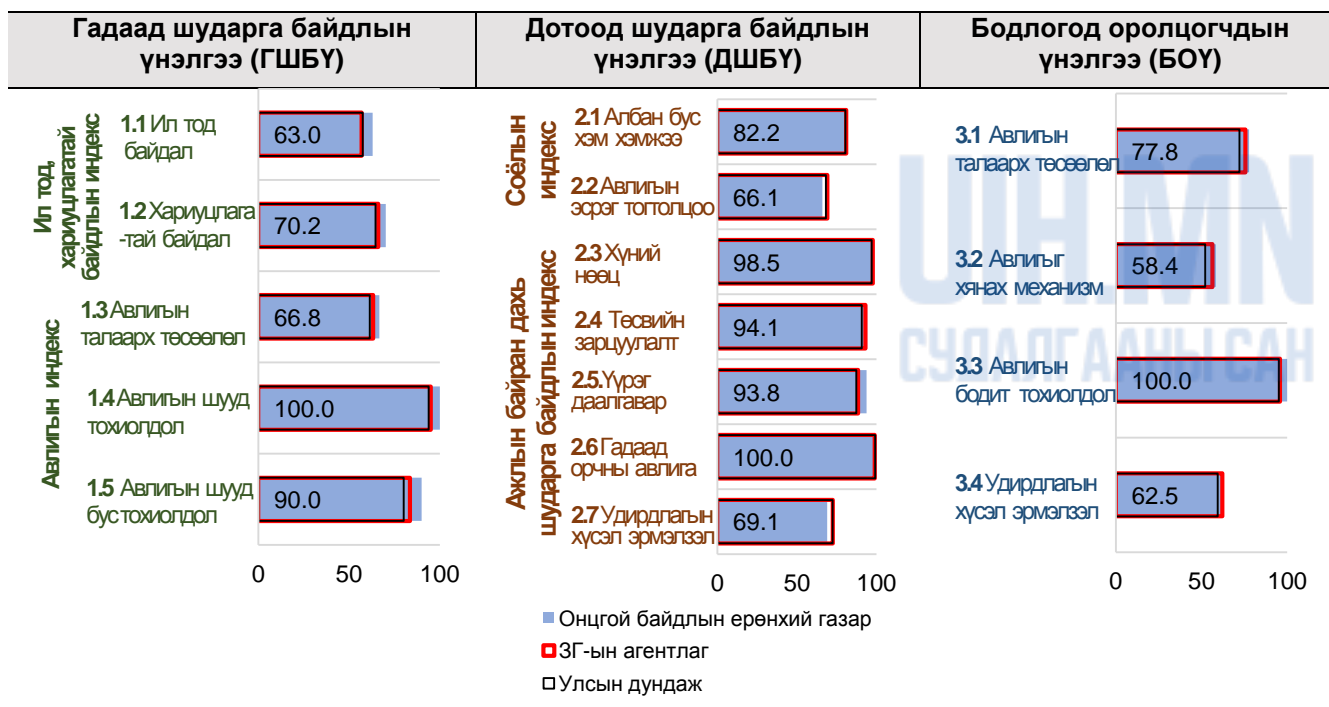

Мэргэжлийн хяналтын ерөнхий газар

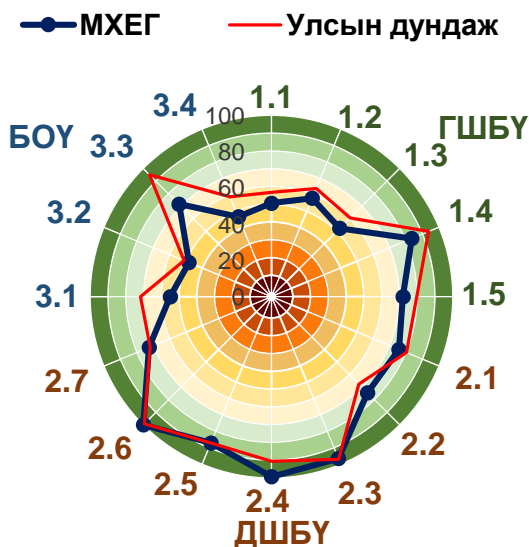

ШБҮ

Он	Оноо	Агентлаг-ийн эрэмбэ	Төрийн байгууллагын эрэмбэ
2015	67.3	25/25	57/62

ШБҮ-ний дэд үзүүлэлт

Дэд үзүүлэлт	Оноо	Агентлаг-ийн эрэмбэ	Төрийн байгууллагын эрэмбэ
-ГШБҮ	62.2	23/24	55/61
-ДШБҮ	83.4	12/25	27/62
-БОУ	56.2	25/25	60/62

Мэргэжлийн хяналтын ерөнхий газар нь ШБҮ-ээр 2015 онд 67.3 оноо авч үнэлгээнд хамрагдсан төрийн байгууллагуудаас 57, Засгийн газрын агентлагуудаас 25 дугаарт эрэмбэлэгдсэн байна. ШБҮ-ний дэд үзүүлэлтээр авч үзвэл төрийн байгууллагуудаас ГШБҮ-ээр 55, ДШБҮ-ээр 27, БОУ-ээр 60 дугаар байрт тус тус оржээ. Цаашид удирдлагын авлигатай тэмцэх хүсэл эрмэлзэл, авлигыг хянах дотоод механизмыг бүрдүүлэх, ил тод байдал, хариуцлагатай байдлыг нэмэгдүүлэх, авлигын эсрэг үйл ажиллагааныхаа талаар олон нийтэд байнга мэдээлж байх зэрэгт анхаарал хандуулах шаардлагатай байна.

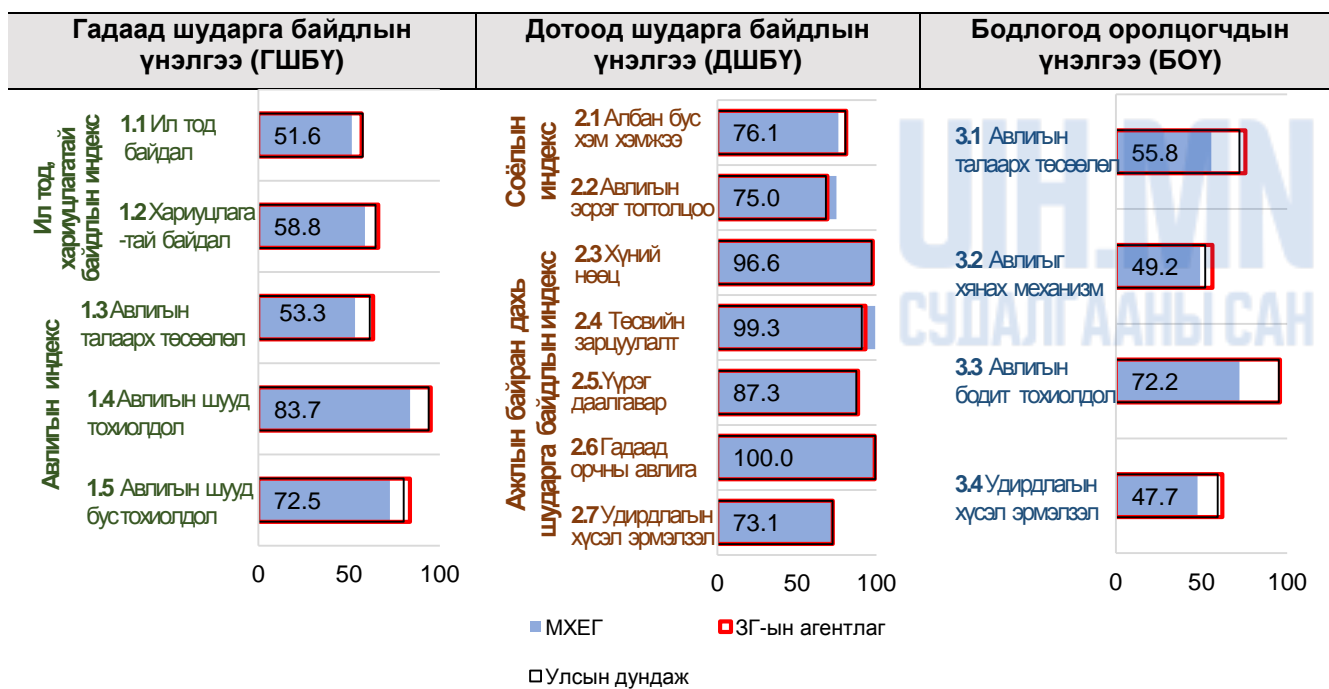

Шударга өрсөлдөөн, хэрэглэгчийн төлөө газар

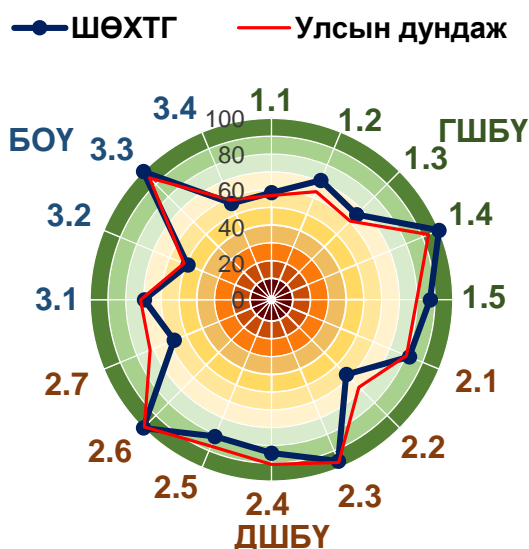

ШБҮ

Он	Оноо	Агентлаг -ийн эрэмбэ	Төрийн байгууллагын эрэмбэ
2015	73.9	17/25	29/62

ШБҮ-ний дэд үзүүлэлт

Дэд үзүүлэлт	Оноо	Агентлаг -ийн эрэмбэ	Төрийн байгууллагын эрэмбэ
-ГШБҮ	75.1	10/24	16/61
-ДШБҮ	77.2	21/25	54/62
-БОҮ	69.4	20/25	38/62

Шударга өрсөлдөөн, хэрэглэгчийн төлөө газар нь ШБҮ-ээр 2015 онд 73.9 оноо авч үнэлгээнд хамрагдсан төрийн байгууллагуудаас 29, Засгийн газрын агентлагуудаас 17 дугаарт жагссан байна. ШБҮ-ний дэд үзүүлэлтээр авч үзвэл төрийн байгууллагуудаас ГШБҮ-ээр 16, ДШБҮ-ээр 54, БОҮ-ээр 38 дугаар байрт тус тус оржээ. Цаашид авлигыг хянах дотоод механизмыг бүрдүүлэх, удирдлагын авлигатай тэмцэх хүсэл эрмэлзэл, ил тод байдлыг нэмэгдүүлэх талаар зохион байгуулалтын арга хэмжээ авах шаардлагатай байна.

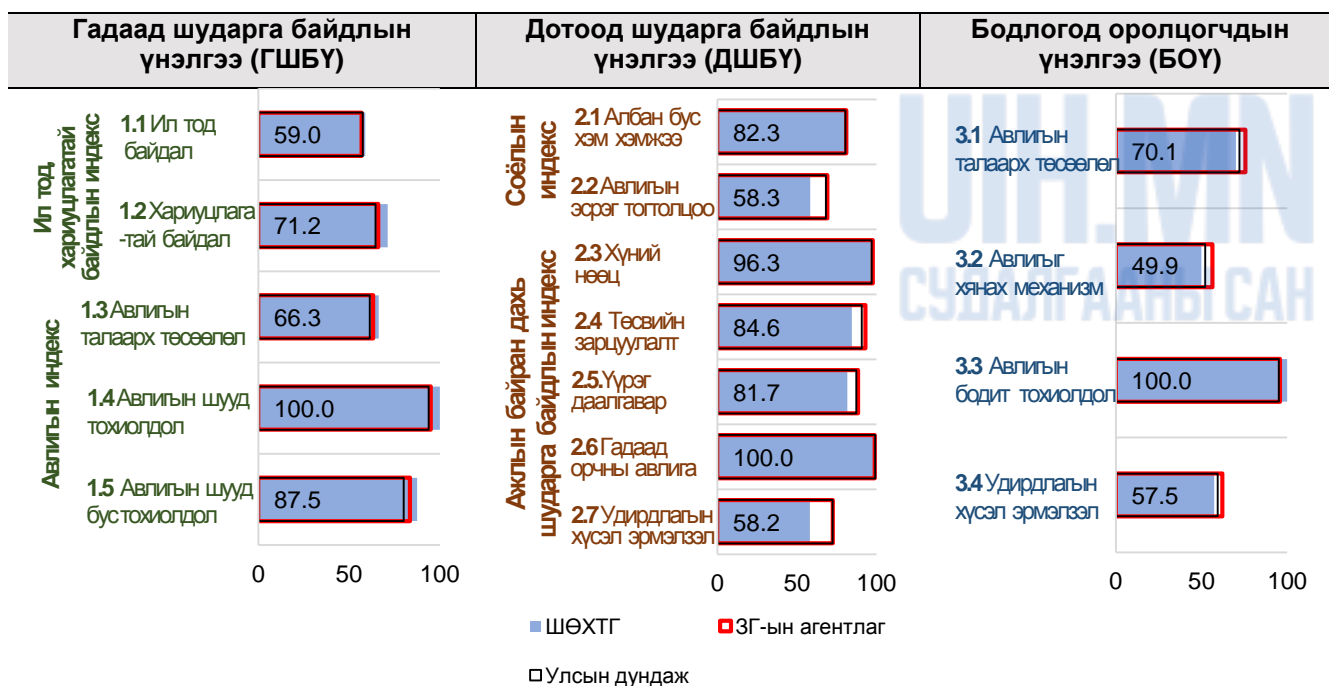

Стандартчилал, хэмжил зүйн газар

● Стандартчилал, хэмжил зүйн газар
— Улсын дундаж

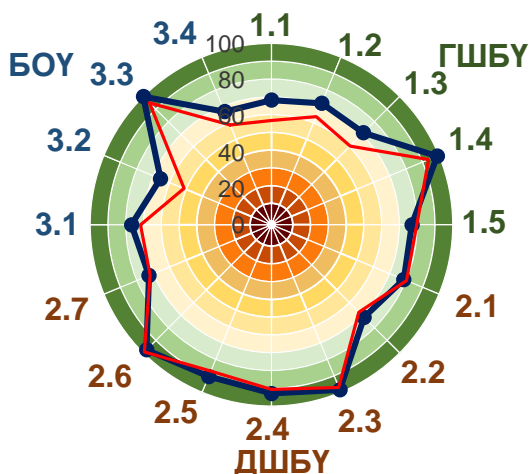

ШБҮ

Он	Оноо	Агентлаг -ийн эрэмбэ	Төрийн байгууллагын эрэмбэ
2015	79.2	5/25	7/62

ШБҮ-ний дэд үзүүлэлт

Дэд үзүүлэлт	Оноо	Агентлаг -ийн эрэмбэ	Төрийн байгууллагын эрэмбэ
-ГШБҮ	76.8	4/24	8/61
-ДШБҮ	83.1	15/25	30/62
-БОУ	77.8	3/25	5/62

Стандартчилал, хэмжил зүйн газар нь ШБҮ-ээр 2015 онд 79.2 оноо авч үнэлгээнд хамрагдсан төрийн байгууллагуудаас 7, Засгийн газрын агентлагуудаас 5 дугаарт эрэмбэлэгдсэн байна. ШБҮ-ний дэд үзүүлэлтээр авч үзвэл төрийн байгууллагуудаас ГШБҮ-ээр 8, ДШБҮ-ээр 30, БОУ-ээр 5 дугаар байрт тус тус жагссан байна. Цаашид авлигыг хянах дотоод механизмыг бий болгох, удирдлагын авлигатай тэмцэх хүсэл эрмэлзэл, ил тод байдлыг нэмэгдүүлэх талаар анхаарал хандуулах шаардлагатай байна.

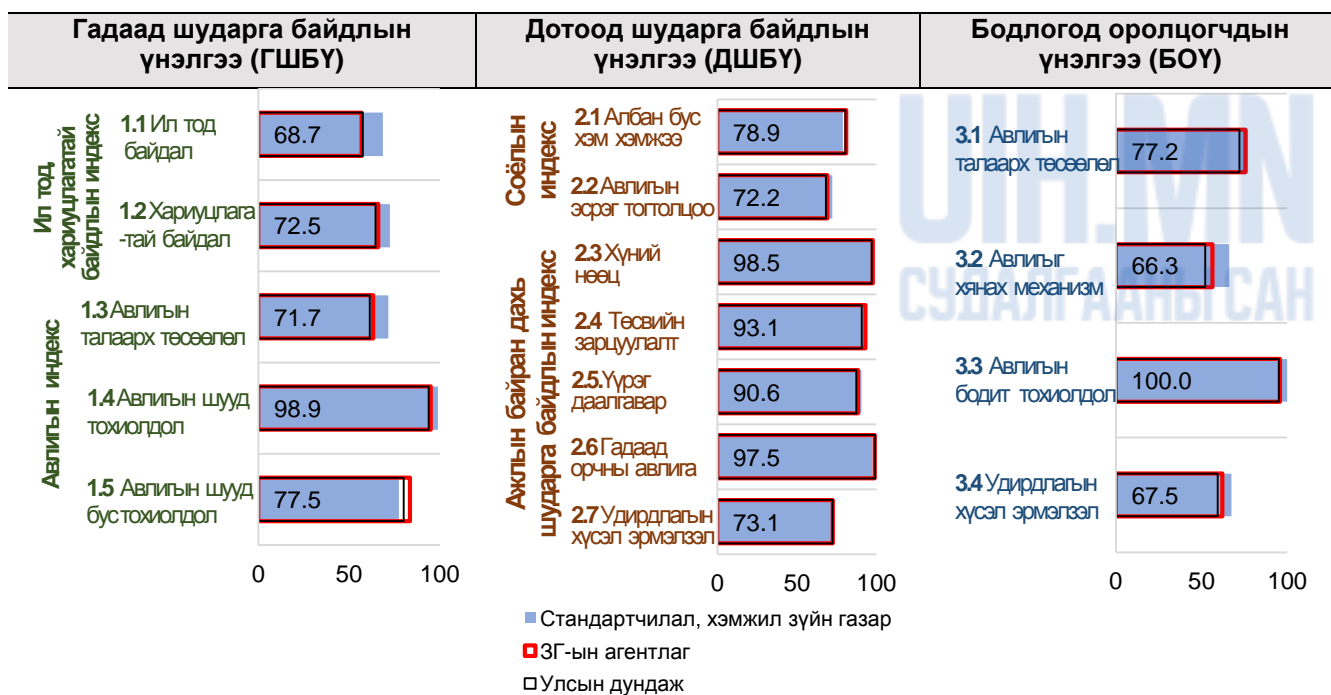

Худалдан авах ажиллагааны газар

— Худалдан авах ажиллагааны газар
— Улсын дундаж

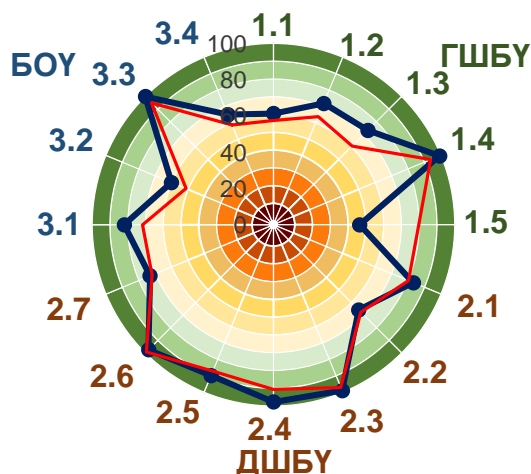

ШБҮ

Он	Оноо	Агентлаг -ийн эрэмбэ	Төрийн байгууллагын эрэмбэ
2015	77.3	11/25	16/62

ШБҮ-ний дэд үзүүлэлт

Дэд үзүүлэлт	Оноо	Агентлаг -ийн эрэмбэ	Төрийн байгууллагын эрэмбэ
-ГШБҮ	71.3	15/24	26/61
-ДШБҮ	83.3	13/25	28/62
-БОҮ	77.2	5/25	9/62

Худалдан авах ажиллагааны газар нь ШБҮ-ээр 2015 онд 77.3 оноо авч үнэлгээнд хамрагдсан төрийн байгууллагуудаас 16, Засгийн газрын агентлагуудаас 11 дүгээрт жагссан байна. ШБҮ-ний дэд үзүүлэлтээр авч үзвэл төрийн байгууллагуудаас ГШБҮ-ээр 26, ДШБҮ-ээр 28, БОҮ-ээр 9 дүгээр байрт тус тус оржээ. Цаашид авлигын эсрэг үйл ажиллагааныхаа талаар олон нийтэд тогтмол мэдээлж байх, авлигыг хянах дотоод механизмыг бүрдүүлэх, удирдлагын авлигатай тэмцэх хүсэл эрмэлзэл, ил тод байдлыг дээшлүүлэх талаар анхаарал хандуулах шаардлагатай.

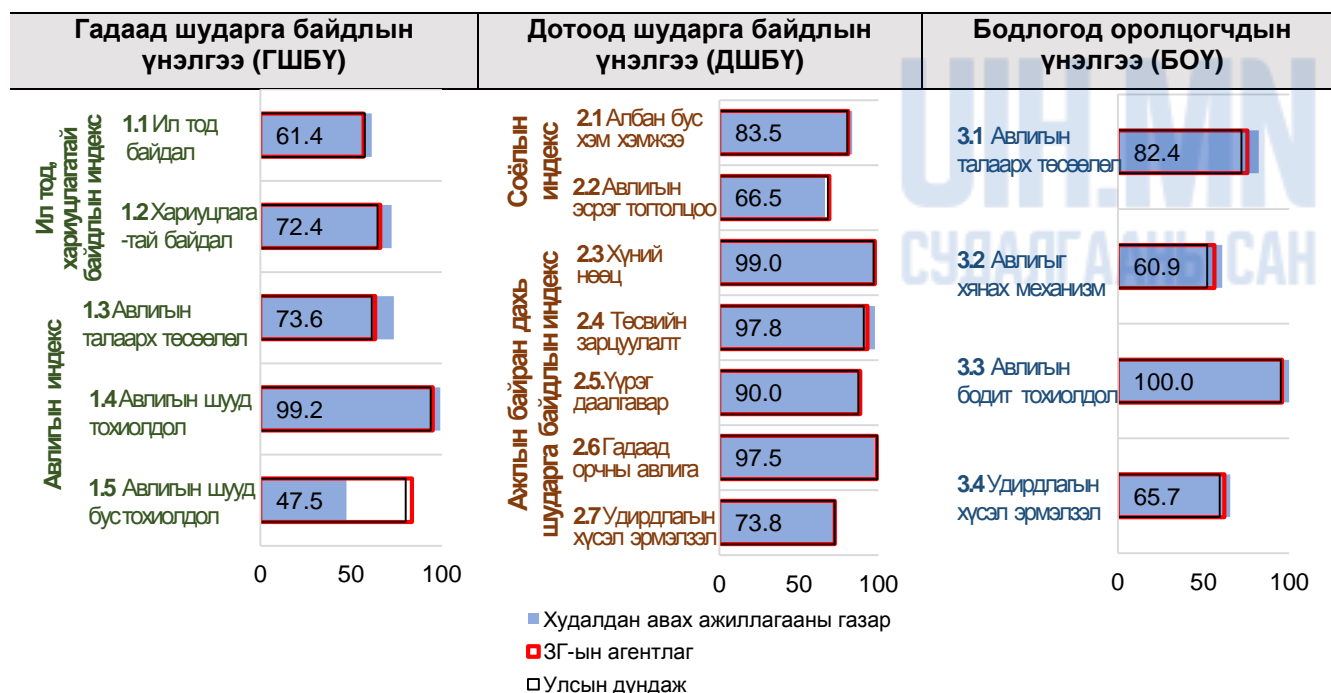

Оюуны өмчийн газар

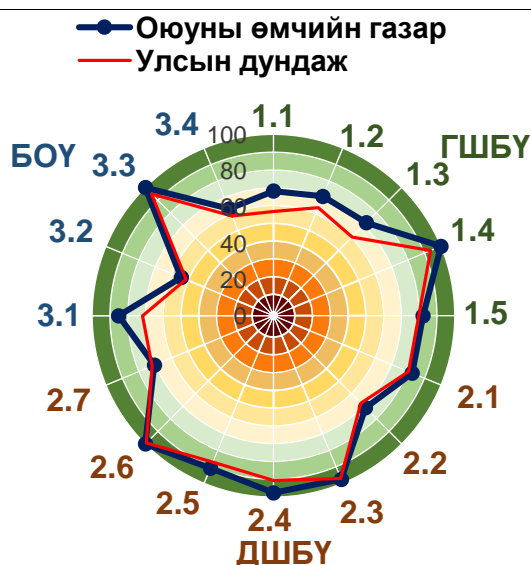

ШБҮ

Он	Оноо	Агентлаг -ийн эрэмбэ	Төрийн байгууллагын эрэмбэ
2015	79.4	3/25	5/62

ШБҮ-ний дэд үзүүлэлт

Дэд үзүүлэлт	Оноо	Агентлаг -ийн эрэмбэ	Төрийн байгууллагын эрэмбэ
-ГШБҮ	77.9	3/24	5/61
-ДШБҮ	84.4	9/25	22/62
-БОҮ	76.0	8/25	13/62

Оюуны өмчийн газар нь ШБҮ-ээр 2015 онд 79.4 оноо авч үнэлгээнд хамрагдсан төрийн байгууллагуудаас 5, Засгийн газрын агентлагуудаас 3 дугаарт жагссан байна. ШБҮ-ний дэд үзүүлэлтээр авч үзвэл төрийн байгууллагуудаас ГШБҮ-ээр 5, ДШБҮ-ээр 22, БОҮ-ээр 13 дугаар байрт тус тус оржээ. Цаашид авлигыг хянах дотоод механизм, удирдлагын авлигатай тэмцэх хүсэл эрмэлзэл зэрэгт анхаарал хандуулах шаардлагатай байна.

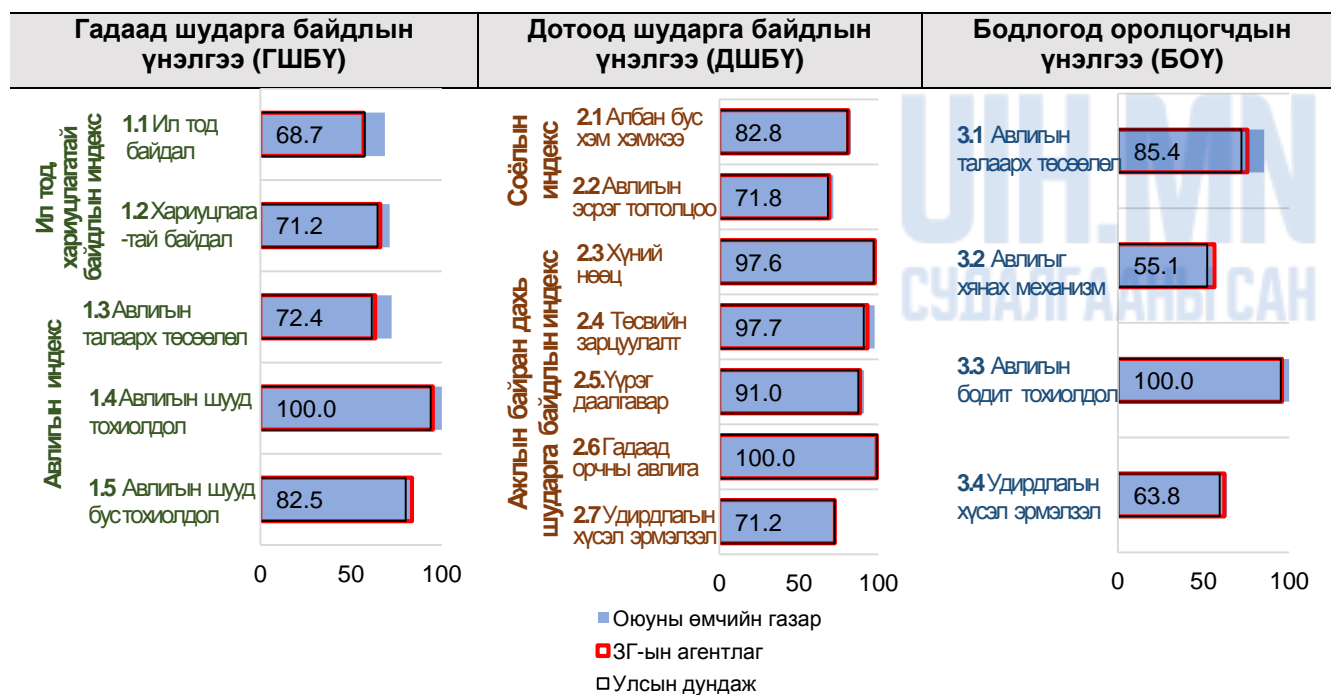

Цаг уур, орчны шинжилгээний газар

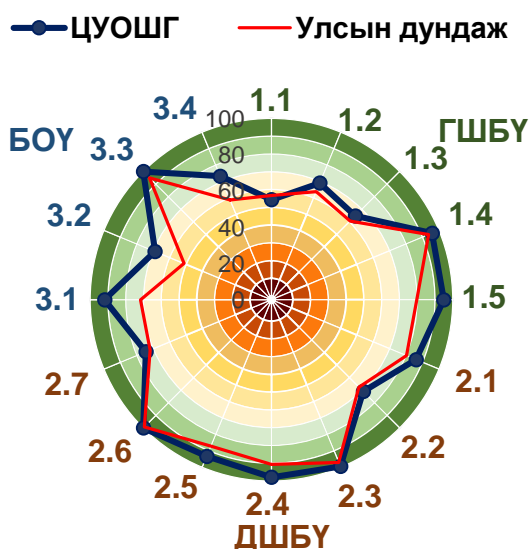

ШБҮ

Он	Оноо	Агентлаг -ийн эрэмбэ	Төрийн байгууллагын эрэмбэ
2015	81.4	1/25	1/62

ШБҮ-ний дэд үзүүлэлт

Дэд үзүүлэлт	Оноо	Агентлаг -ийн эрэмбэ	Төрийн байгууллагын эрэмбэ
-ГШБҮ	74.4	11/24	17/61
-ДШБҮ	86.1	5/25	9/62
-БОҮ	83.8	1/25	1/62

Цаг уур, орчны шинжилгээний газар нь ШБҮ-ээр 2015 онд 81.4 оноо авч үнэлгээнд хамрагдсан төрийн байгууллагуудаас 1, Засгийн газрын агентлагуудаас 1 дүгээрт эрэмбэлэгдсэн байна. ШБҮ-ний дэд үзүүлэлтээр авч үзвэл төрийн байгууллагуудаас ГШБҮ-ээр 17, ДШБҮ-ээр 9, БОҮ-ээр 1 дүгээр байрт тус тус жагссан байна. Цаашид ил тод байдлаа нэмэгдүүлэх талаар анхаарал хандуулах шаардлагатай.

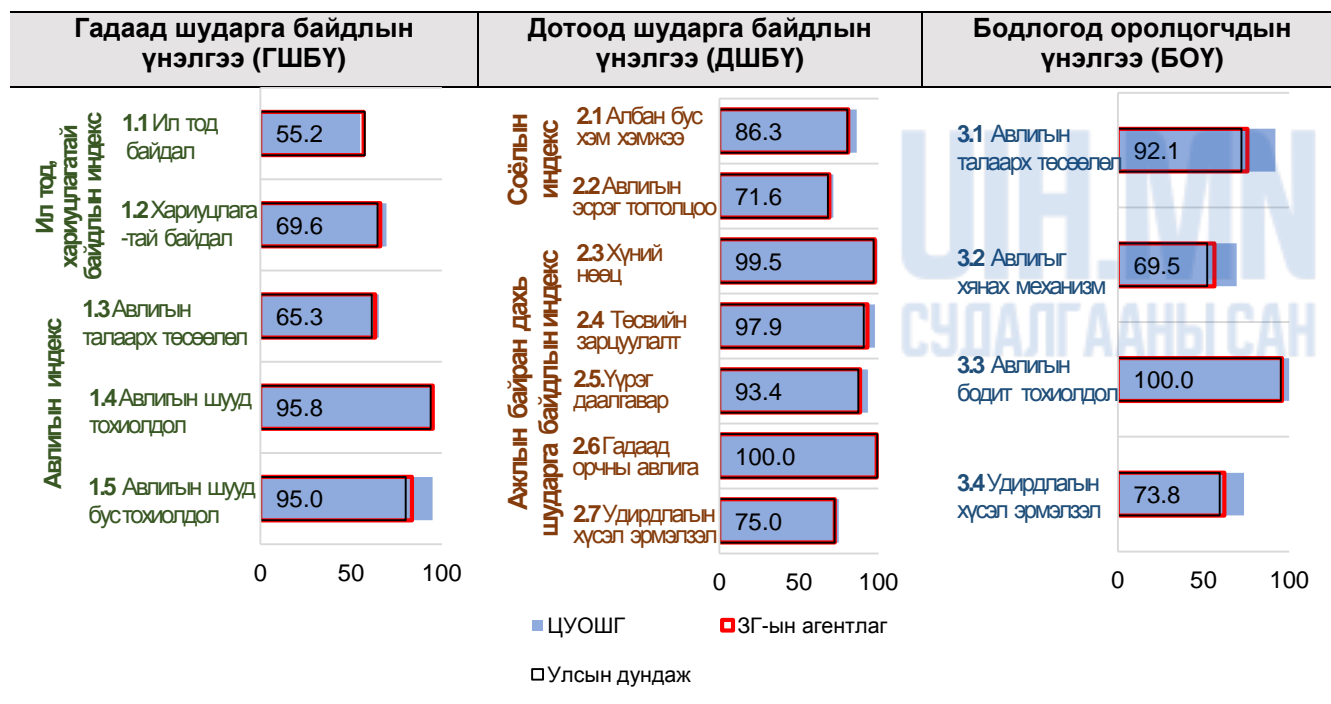

Гаалийн ерөнхий газар



ШБҮ

Он	Оноо	Агентлаг -ийн эрэмбэ	Төрийн байгууллагын эрэмбэ
2015	68.9	23/25	54/62

ШБҮ-ний дэд үзүүлэлт

Дэд үзүүлэлт	Оноо	Агентлаг -ийн эрэмбэ	Төрийн байгууллагын эрэмбэ
-ГШБҮ	53.9	24/24	61/61
-ДШБҮ	81.2	18/25	39/62
-БОҮ	71.6	15/25	29/62

Гаалийн ерөнхий газар нь ШБҮ-ээр 2015 онд 68.9 оноо авч үнэлгээнд хамрагдсан төрийн байгууллагуудаас 54, Засгийн газрын агентлагуудаас 23 дугаарт жагссан байна. ШБҮ-ний дэд үзүүлэлтээр авч үзвэл төрийн байгууллагуудаас ГШБҮ-ээр 61, ДШБҮ-ээр 39, БОҮ-ээр 29 дүгээр байрт тус тус оржээ. Цаашид ил тод байдал, хариуцлагатай байдлыг нэмэгдүүлэх, авлигыг хянах дотоод механизмыг бүрдүүлэх, авлигын эсрэг үйл ажиллагааныхаа талаар олон нийтэд байнга мэдээлж байх, удирдлагын авлигатай тэмцэх хүсэл эрмэлзэл зэрэгт онцгойлон анхаарал хандуулах шаардлагатай байна.

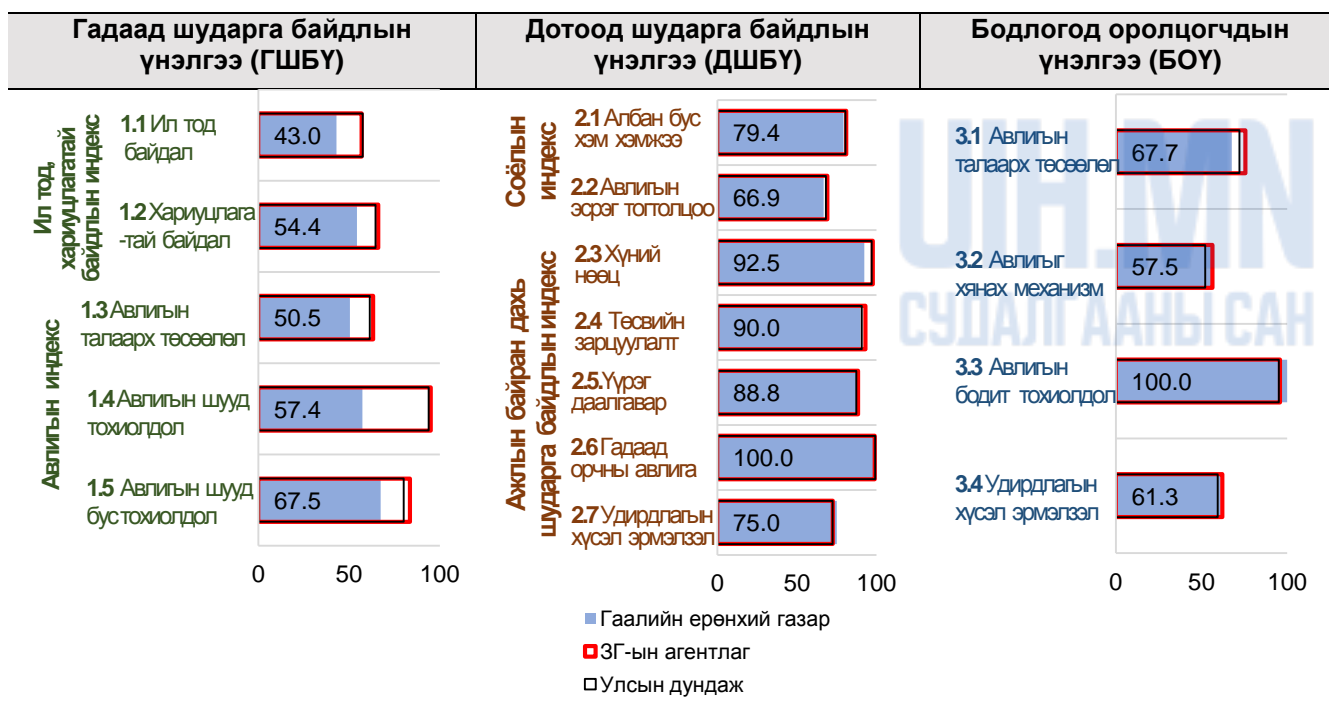

Татварын ерөнхий газар

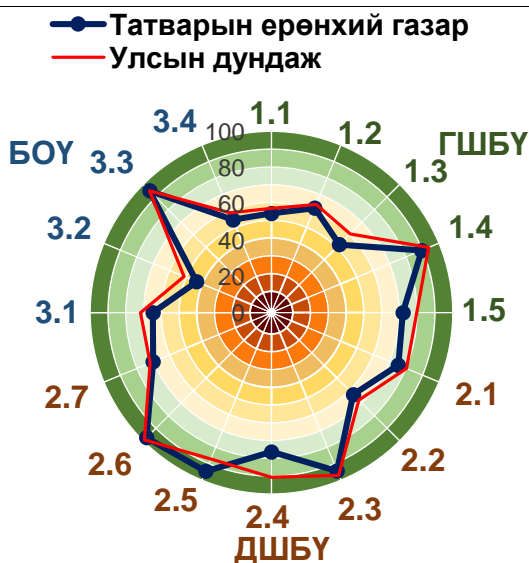

ШБҮ

Он	Оноо	Агентлаг -ийн эрэмбэ	Төрийн байгууллагын эрэмбэ
2015	69.2	22/25	52/62

ШБҮ-ний дэд үзүүлэлт

Дэд үзүүлэлт	Оноо	Агентлаг -ийн эрэмбэ	Төрийн байгууллагын эрэмбэ
-ГШБҮ	64.2	21/24	50/61
-ДШБҮ	78.3	20/25	49/62
-БОҮ	65.1	23/25	46/62

Татварын ерөнхий газар нь ШБҮ-ээр 2015 онд 69.2 оноо авч үнэлгээнд хамрагдсан төрийн байгууллагуудаас 52, Засгийн газрын агентлагуудаас 22 дугаарт эрэмбэлэгдсэн байна. ШБҮ-ний дэд үзүүлэлтээр авч үзвэл төрийн байгууллагуудаас ГШБҮ-ээр 50, ДШБҮ-ээр 49, БОҮ-ээр 46 дугаар байрт тус тус жагссан байна. Цаашид авлигыг хянах дотоод механизм, удирдлагын авлигатай тэмцэх хүсэл эрмэлзэл, ил тод байдал, авлигын эсрэг үйл ажиллагааныхаа талаар олон нийтэд тогтмол мэдээлж байх зэрэгт анхаарал хандуулах шаардлагатай байгаа нь харагдаж байна.

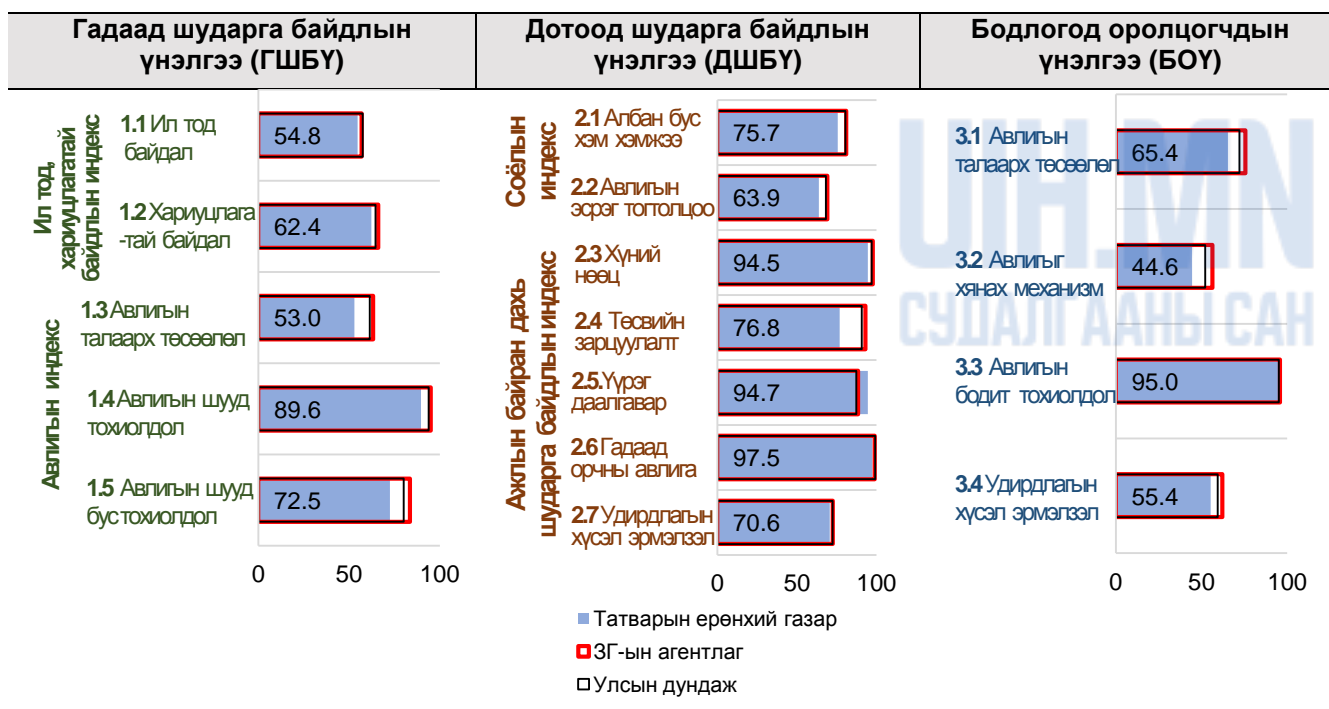

Цагдаагийн ерөнхий газар

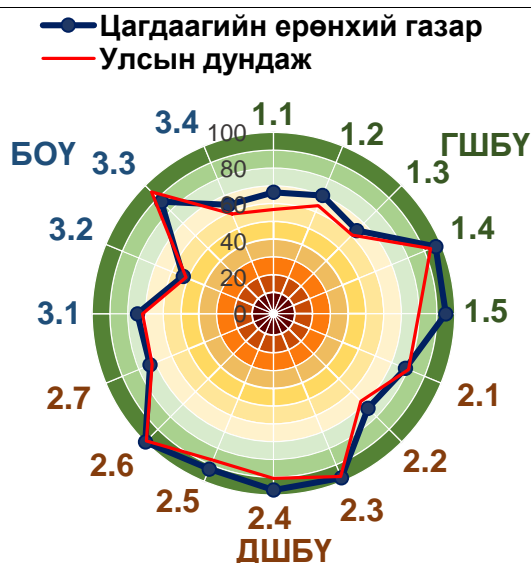

ШБҮ

Он	Оноо	Агентлаг -ийн эрэмбэ	Төрийн байгууллагын эрэмбэ
2015	77.1	12/25	20/62

ШБҮ-ний дэд үзүүлэлт

Дэд үзүүлэлт	Оноо	Агентлаг -ийн эрэмбэ	Төрийн байгууллагын эрэмбэ
-ГШБҮ	76.5	6/24	11/61
-ДШБҮ	84.3	10/25	23/62
-БОҮ	70.4	16/25	32/62

Цагдаагийн ерөнхий газар нь ШБҮ-ээр 2015 онд 77.1 оноо авч үнэлгээнд хамрагдсан төрийн байгууллагуудаас 20, Засгийн газрын агентлагуудаас 12 дугаарт жагссан байна. ШБҮ-ний дэд үзүүлэлтээр авч үзвэл төрийн байгууллагуудаас ГШБҮ-ээр 11, ДШБҮ-ээр 23, БОҮ-ээр 32 дугаар байрт тус тус оржээ. Цаашид авлигыг хянах дотоод механизм, удирдлагын авлигатай тэмцэх хүсэл эрмэлзэл, ил тод байдал зэрэгт анхаарал хандуулах шаардлагатай байна.

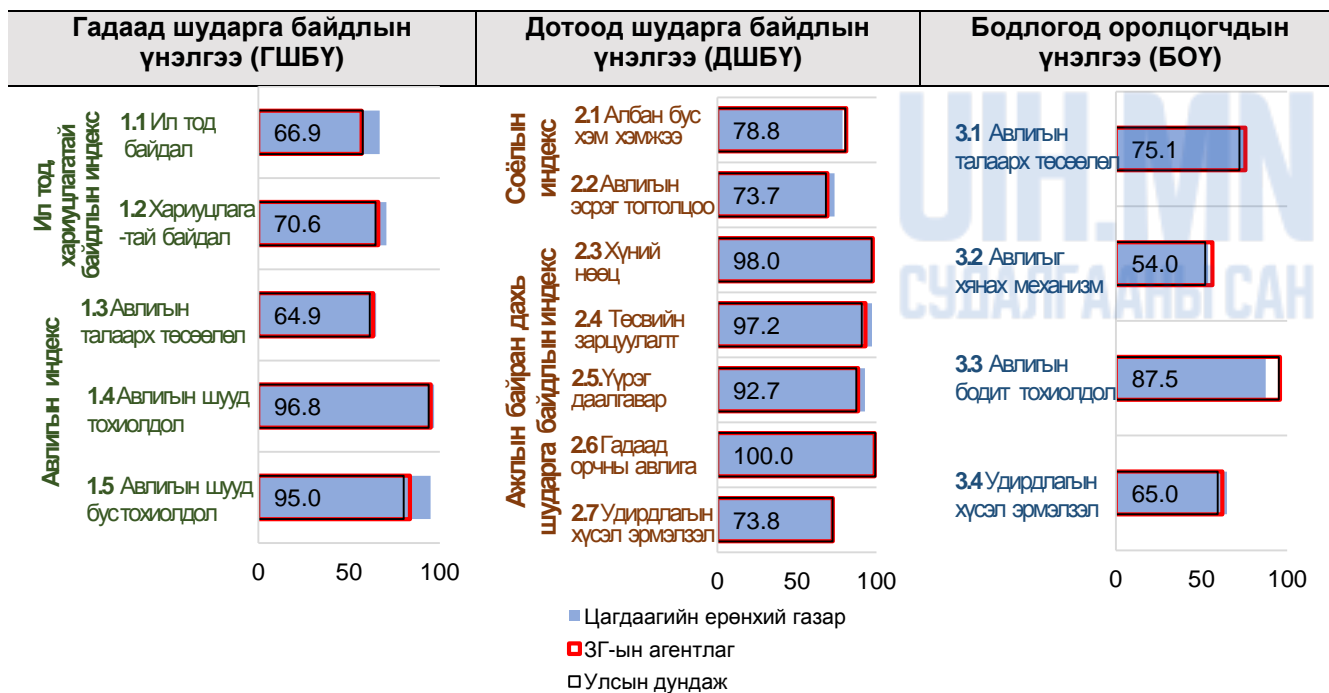

Улсын бүртгэлийн ерөнхий газар

● Улсын бүртгэлийн ерөнхий газар
— Улсын дундаж

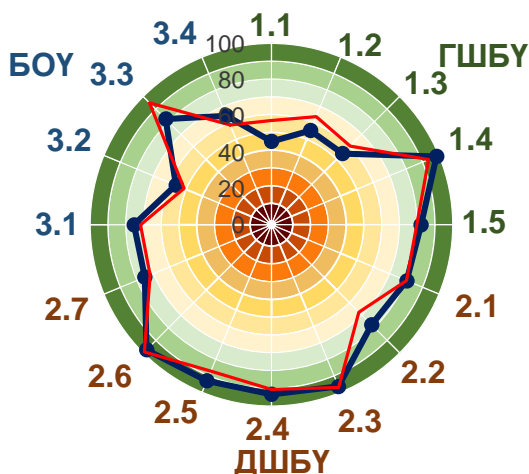

ШБҮ

Он	Оноо	Агентлаг -ийн эрэмбэ	Төрийн байгууллагын эрэмбэ
2015	73.7	18/25	30/62

ШБҮ-ний дэд үзүүлэлт

Дэд үзүүлэлт	Оноо	Агентлаг -ийн эрэмбэ	Төрийн байгууллагын эрэмбэ
-ГШБҮ	65.7	19/24	46/61
-ДШБҮ	85.3	8/25	15/62
-БОҮ	70.1	18/25	34/62

Улсын бүртгэлийн ерөнхий газар нь ШБҮ-ээр 2015 онд 73.7 оноо авч үнэлгээнд хамрагдсан төрийн байгууллагуудаас 30, Засгийн газрын агентлагуудаас 18 дугаарт эрэмбэлэгдсэн байна. ШБҮ-ний дэд үзүүлэлтээр авч үзвэл төрийн байгууллагуудаас ГШБҮ-ээр 46, ДШБҮ-ээр 15, БОҮ-ээр 34 дүгээр байрт тус тус оржээ. Цаашид ил тод байдал, хариуцлагатай байдал, авлигыг хянах дотоод механизм, удирдлагын авлигатай тэмцэх хүсэл эрмэлзэл зэрэгт анхаарал хандуулах шаардлагатай.

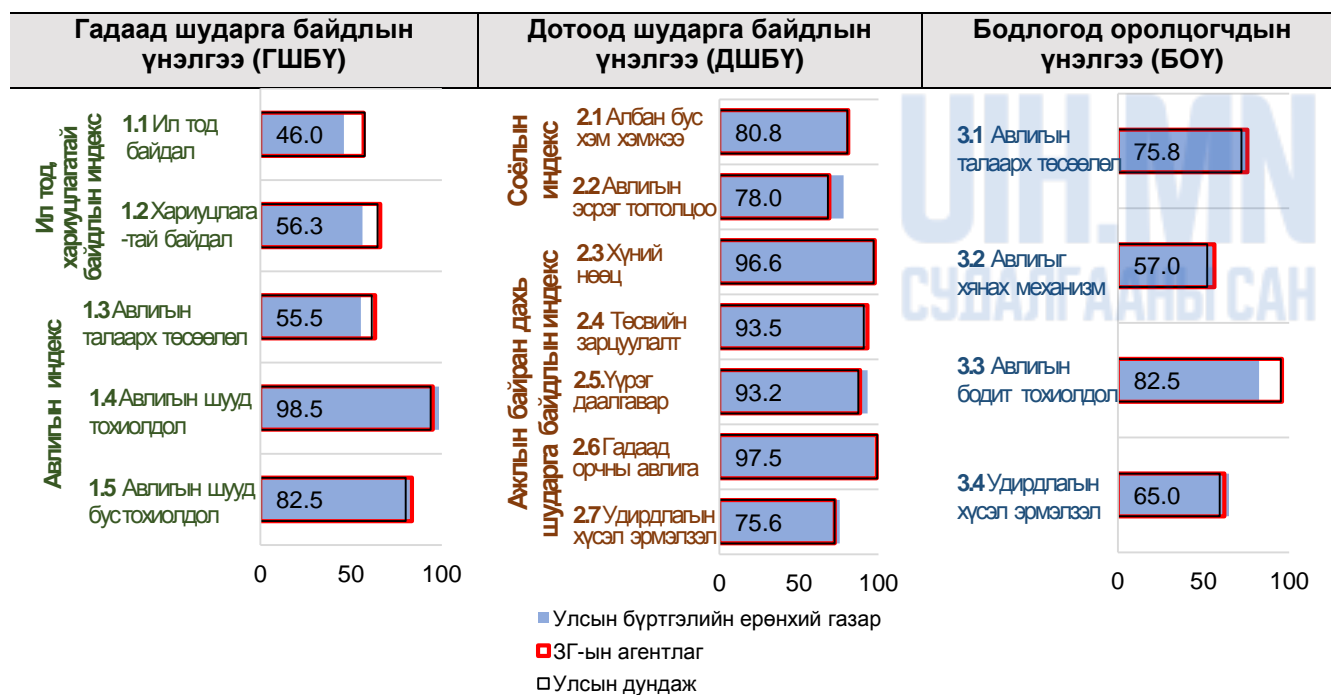

Архивын ерөнхий газар

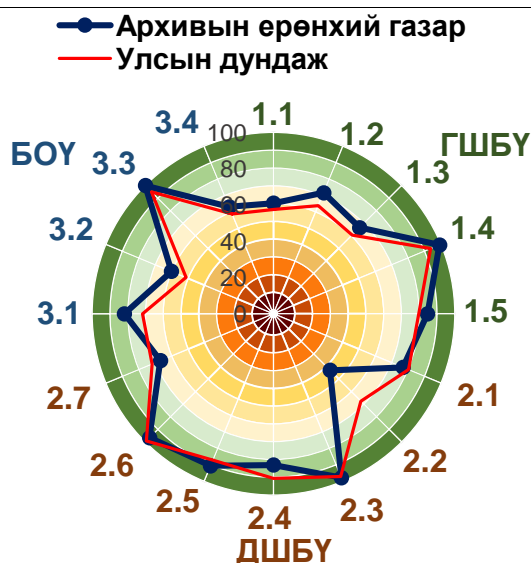

ШБҮ

Он	Оноо	Агентлаг -ийн эрэмбэ	Төрийн байгууллагын эрэмбэ
2015	75.3	16/25	27/62

ШБҮ-ний дэд үзүүлэлт

Дэд үзүүлэлт	Оноо	Агентлаг -ийн эрэмбэ	Төрийн байгууллагын эрэмбэ
-ГШБҮ	75.3	9/24	15/61
-ДШБҮ	74.0	24/25	57/62
-БОҮ	76.7	6/25	10/62

Архивын ерөнхий газар нь ШБҮ-ээр 2015 онд 75.3 оноо авч үнэлгээнд хамрагдсан төрийн байгууллагуудаас 27, Засгийн газрын агентлагуудаас 16 дугаарт жагссан байна. ШБҮ-ний дэд үзүүлэлтээр авч үзвэл төрийн байгууллагуудаас ГШБҮ-ээр 15, ДШБҮ-ээр 57, БОҮ-ээр 10 дугаар байрт тус тус оржээ. Цаашид авлигыг хянах дотоод механизм, удирдлагын авлигатай тэмцэх хүсэл эрмэлзэл, ил тод байдал, хариуцлагатай байдал зэрэгт анхаарал хандуулах шаардлагатай байгаа нь харагдаж байна.

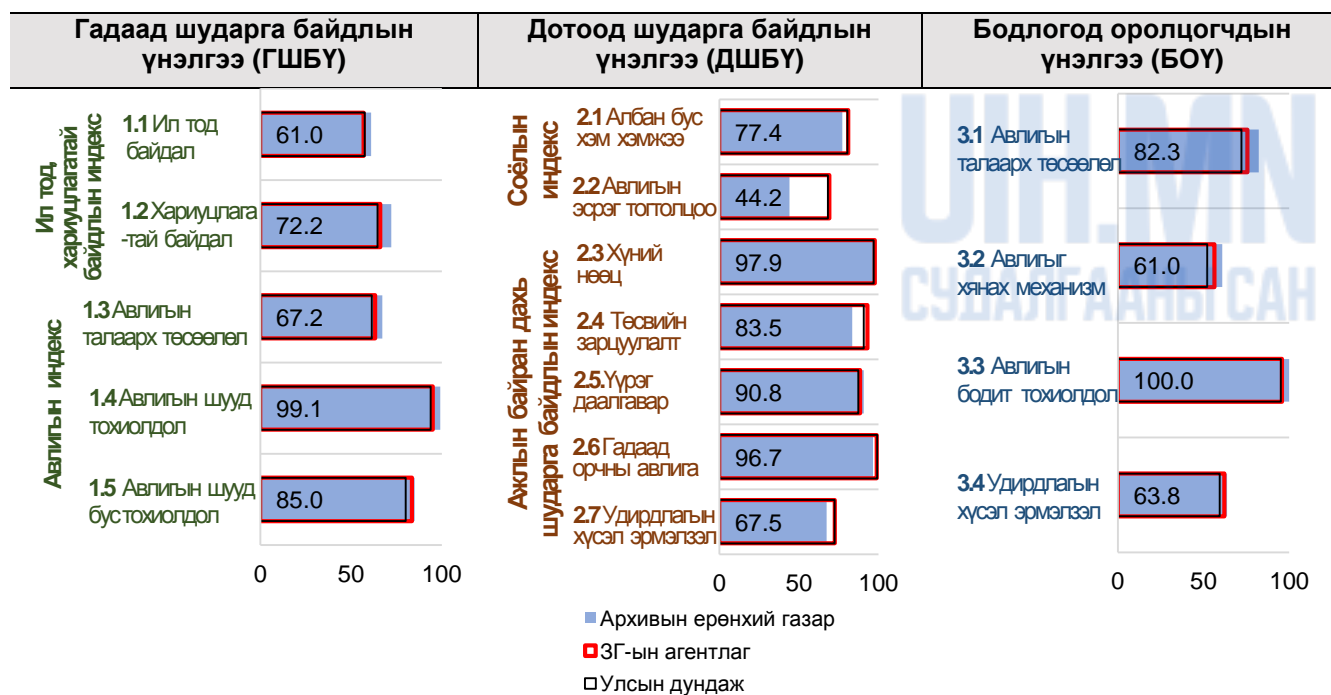

Шүүхийн шийдвэр гүйцэтгэх ерөнхий газар

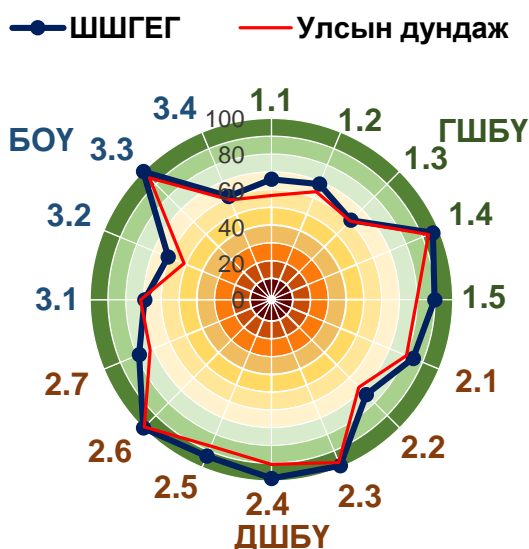

ШБҮ

Он	Оноо	Агентлаг -ийн эрэмбэ	Төрийн байгууллагын эрэмбэ
2015	78.1	7/25	12/62

ШБҮ-ний дэд үзүүлэлт

Дэд үзүүлэлт	Оноо	Агентлаг -ийн эрэмбэ	Төрийн байгууллагын эрэмбэ
-ГШБҮ	74.3	12/24	18/61
-ДШБҮ	86.6	4/25	7/62
-БОҮ	73.3	14/25	24/62

Шүүхийн шийдвэр гүйцэтгэх ерөнхий газар нь ШБҮ-ээр 2015 онд 78.1 оноо авч үнэлгээнд хамрагдсан төрийн байгууллагуудаас 12, Засгийн газрын агентлагуудаас 7 дугаарт эрэмбэлэгдсэн байна. ШБҮ-ний дэд үзүүлэлтээр авч үзвэл төрийн байгууллагуудаас ГШБҮ-ээр 18, ДШБҮ-ээр 7, БОҮ-ээр 24 дүгээр байрт тус тус жагссан байна. Цаашид авлигыг хянах дотоод механизмыг бэхжүүлэх, удирдлагын авлигатай тэмцэх хүсэл эрмэлзэл, ил тод байдлыг улам бүр нэмэгдүүлэх талаар анхаарал хандуулах шаардлагатай.

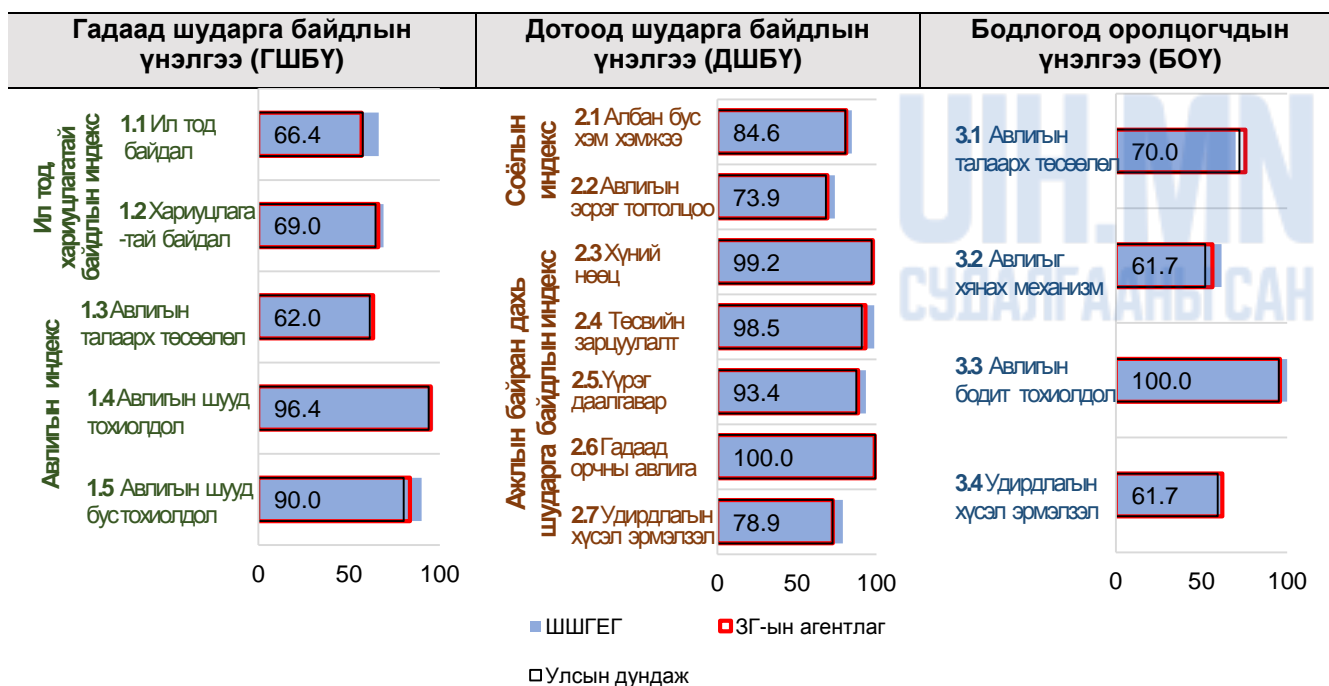

Иргэний харьяалал, шилжилт хөдөлгөөний ерөнхий газар

● ИХШХЕГ — Улсын дундаж

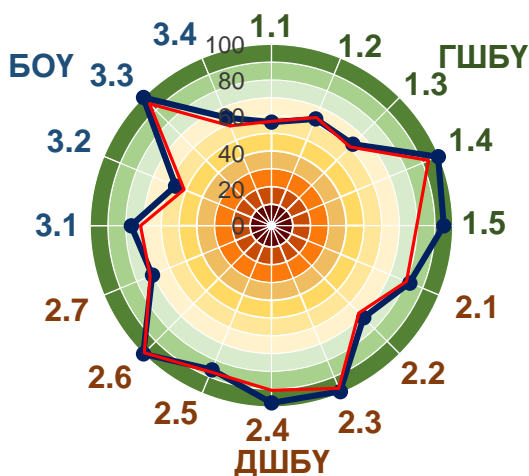

ШБҮ

Он	Оноо	Агентлаг -ийн эрэмбэ	Төрийн байгууллагын эрэмбэ
2015	77.5	10/25	15/62

ШБҮ-ний дэд үзүүлэлт

Дэд үзүүлэлт	Оноо	Агентлаг -ийн эрэмбэ	Төрийн байгууллагын эрэмбэ
-ГШБҮ	73.7	13/24	20/61
-ДШБҮ	84.0	11/25	24/62
-БОҮ	74.8	11/25	18/62

Иргэний харьяалал, шилжилт хөдөлгөөний ерөнхий газар нь ШБҮ-ээр 2015 онд 77.5 оноо авч үнэлгээнд хамрагдсан төрийн байгууллагуудаас 15, Засгийн газрын агентлагуудаас 10 дугаарт жагссан байна. ШБҮ-ний дэд үзүүлэлтээр авч үзвэл төрийн байгууллагуудаас ГШБҮ-ээр 20, ДШБҮ-ээр 24, БОҮ-ээр 18 дугаар байрт тус тус оржээ. Цаашид авлигыг хянах дотоод механизм, ил тод байдал, удирдлагын авлигатай тэмцэх хүсэл эрмэлзэл, зэрэгт анхаарал хандуулах шаардлагатай байна.

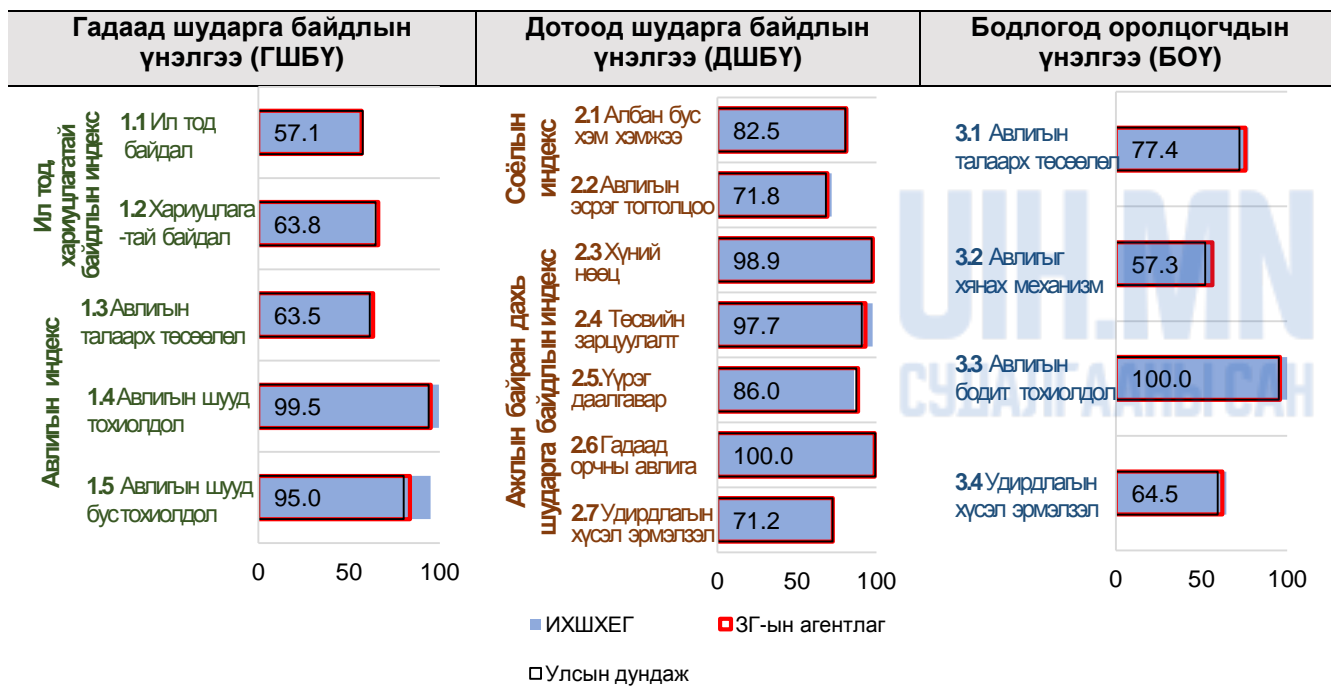

Тахарын ерөнхий газар

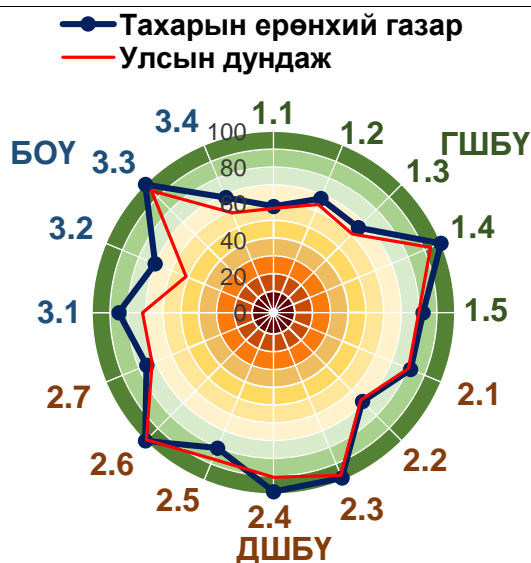

ШБҮ

Он	Оноо	Агентлаг -ийн эрэмбэ	Төрийн байгууллагын эрэмбэ
2015	79.3	4/25	6/62

ШБҮ-ний дэд үзүүлэлт

Дэд үзүүлэлт	Оноо	Агентлаг -ийн эрэмбэ	Төрийн байгууллагын эрэмбэ
-ГШБҮ	73.6	14/24	21/61
-ДШБҮ	83.2	14/25	29/62
-БОҮ	81.2	2/25	2/62

Тахарын ерөнхий газар нь ШБҮ-ээр 2015 онд 79.3 оноо авч үнэлгээнд хамрагдсан төрийн байгууллагуудаас 6, Засгийн газрын агентлагуудаас 4 дүгээрт эрэмбэлэгдсэн байна. ШБҮ-ний дэд үзүүлэлтээр авч үзвэл төрийн байгууллагуудаас ГШБҮ-ээр 21, ДШБҮ-ээр 29, БОҮ-ээр 2 дугаар байрт тус тус жагссан байна. Цаашид ил тод байдлаа улам бүр нэмэгдүүлэх шаардлагатай байна.

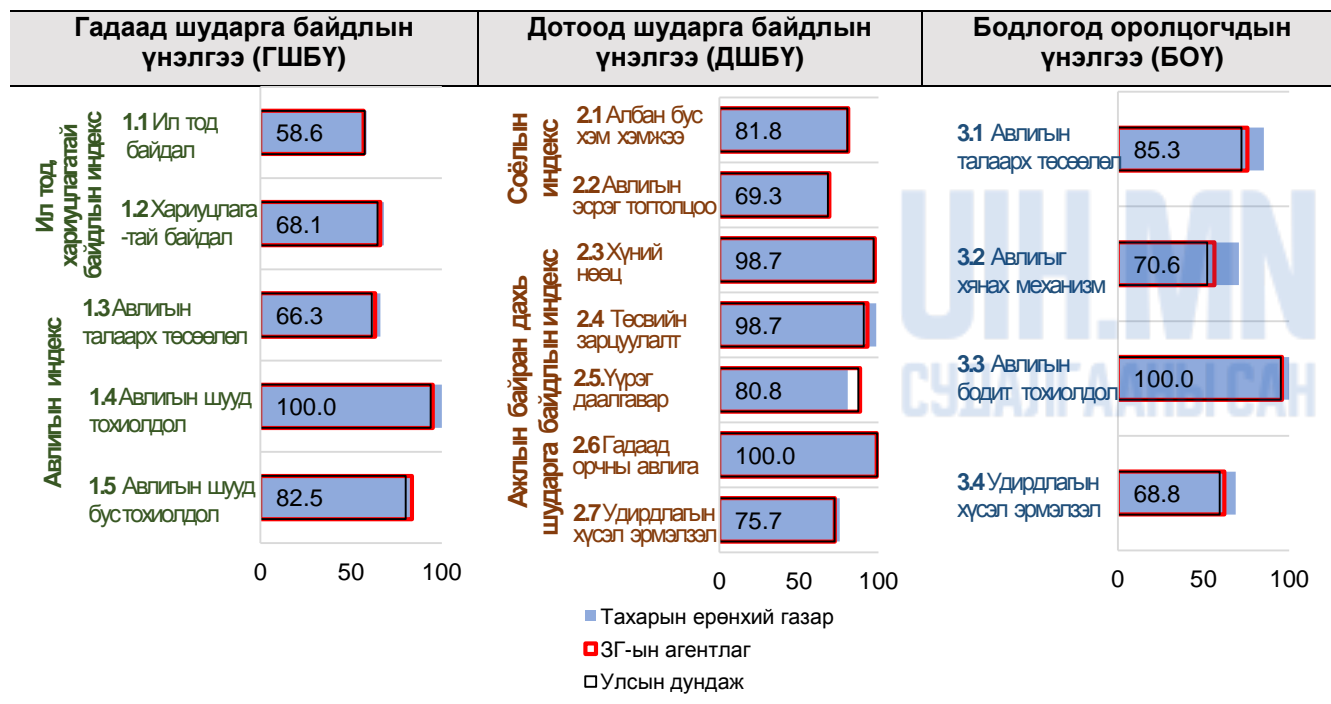

Газрын харилцаа, геодези, зураг зүйн газар

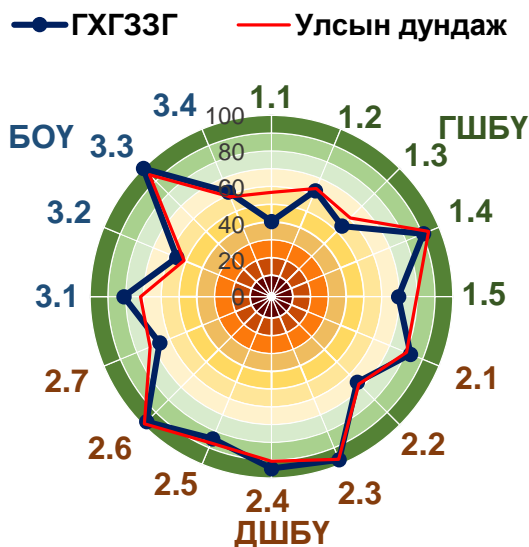

ШБҮ

Он	Оноо	Агентлаг-ийн эрэмбэ	Төрийн байгууллагын эрэмбэ
2015	73.1	20/25	34/62

ШБҮ-ний дэд үзүүлэлт

Дэд үзүүлэлт	Оноо	Агентлаг-ийн эрэмбэ	Төрийн байгууллагын эрэмбэ
-ГШБҮ	62.6	22/24	52/61
-ДШБҮ	81.6	17/25	36/62
-БОУ	75.1	10/25	16/62

Газрын харилцаа, геодези, зураг зүйн газар нь ШБҮ-ээр 2015 онд 73.1 оноо авч үнэлгээнд хамрагдсан төрийн байгууллагуудаас 34, Засгийн газрын агентлагуудаас 20 дугаарт жагссан байна. ШБҮ-ний дэд үзүүлэлтээр авч үзвэл төрийн байгууллагуудаас ГШБҮ-ээр 52, ДШБҮ-ээр 36, БОУ-ээр 16 дугаар байрт тус тус оржээ. Цаашид авлигыг хянах дотоод механизм, удирдлагын авлигатай тэмцэх хүсэл эрмэлзэл, ил тод байдал зэрэгт анхаарал хандуулах шаардлагатай байна.

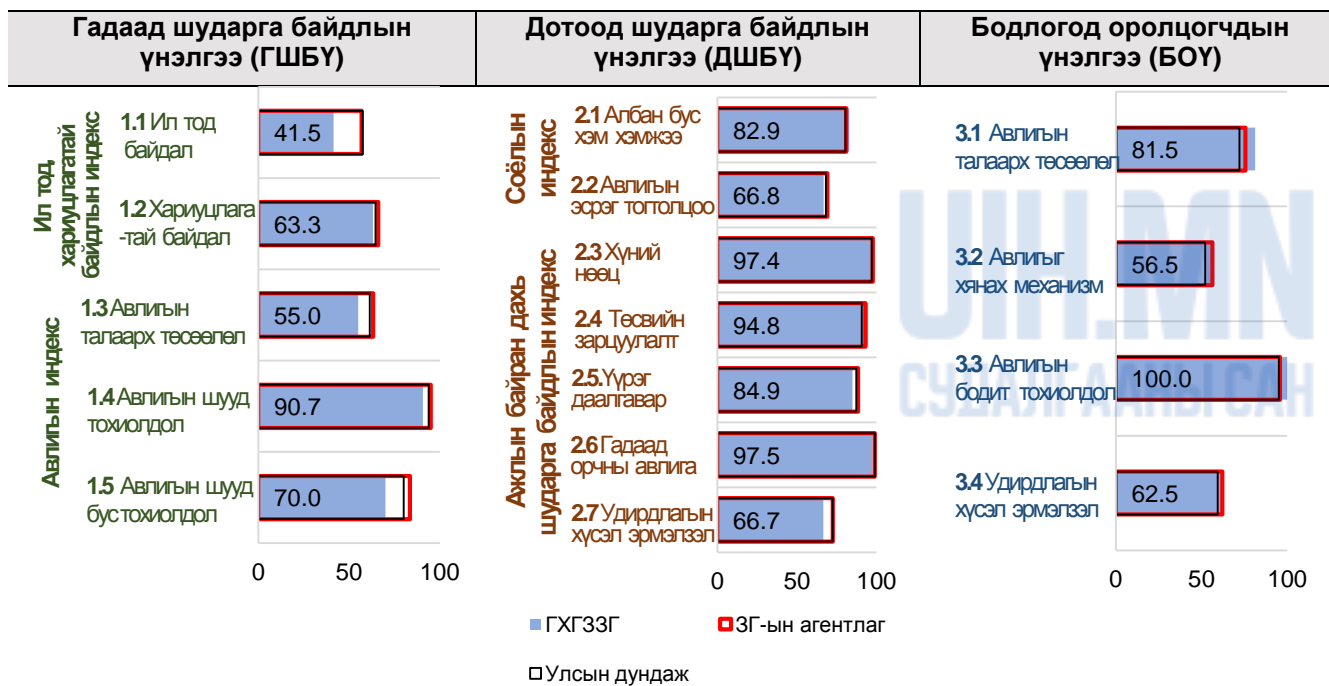

Иргэний нисэхийн ерөнхий газар

● Иргэний нисэхийн ерөнхий газар
 — Улсын дундаж

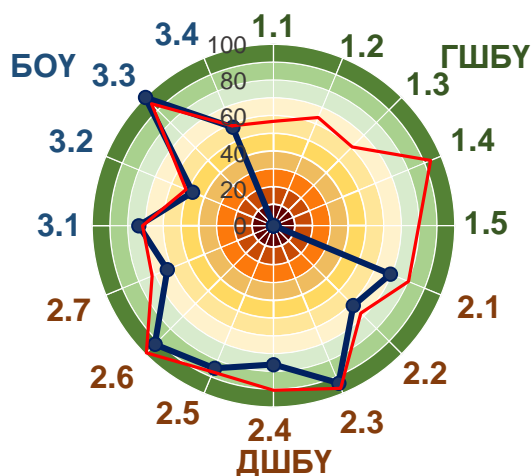

ШБҮ

Он	Оноо	Агентлаг -ийн эрэмбэ	Төрийн байгууллагын эрэмбэ
2015	72.3	21/25	39/62

ШБҮ-ний дэд үзүүлэлт

Дэд үзүүлэлт	Оноо	Агентлаг -ийн эрэмбэ	Төрийн байгууллагын эрэмбэ
-ГШБҮ	-	-/24	-/61
-ДШБҮ	74.2	23/25	56/62
-БОУ	70.3	17/25	33/62

Иргэний нисэхийн ерөнхий газар нь ШБҮ-ээр 2015 онд 72.3 оноо авч үнэлгээнд хамрагдсан төрийн байгууллагуудаас 39, Засгийн газрын агентлагуудаас 21 дүгээрт эрэмбэлэгдсэн байна. ШБҮ-ний дэд үзүүлэлтээр авч үзвэл төрийн байгууллагуудаас ГШБҮ-ээр -, ДШБҮ-ээр 56, БОУ-ээр 33 дугаар байрт тус тус жагссан байна. Цаашид авлигыг хянах дотоод механизм, удирдлагын авлигатай тэмцэх хүсэл эрмэлзэл зэрэгт анхаарал хандуулах шаардлагатай байгаа нь харагдаж байна.

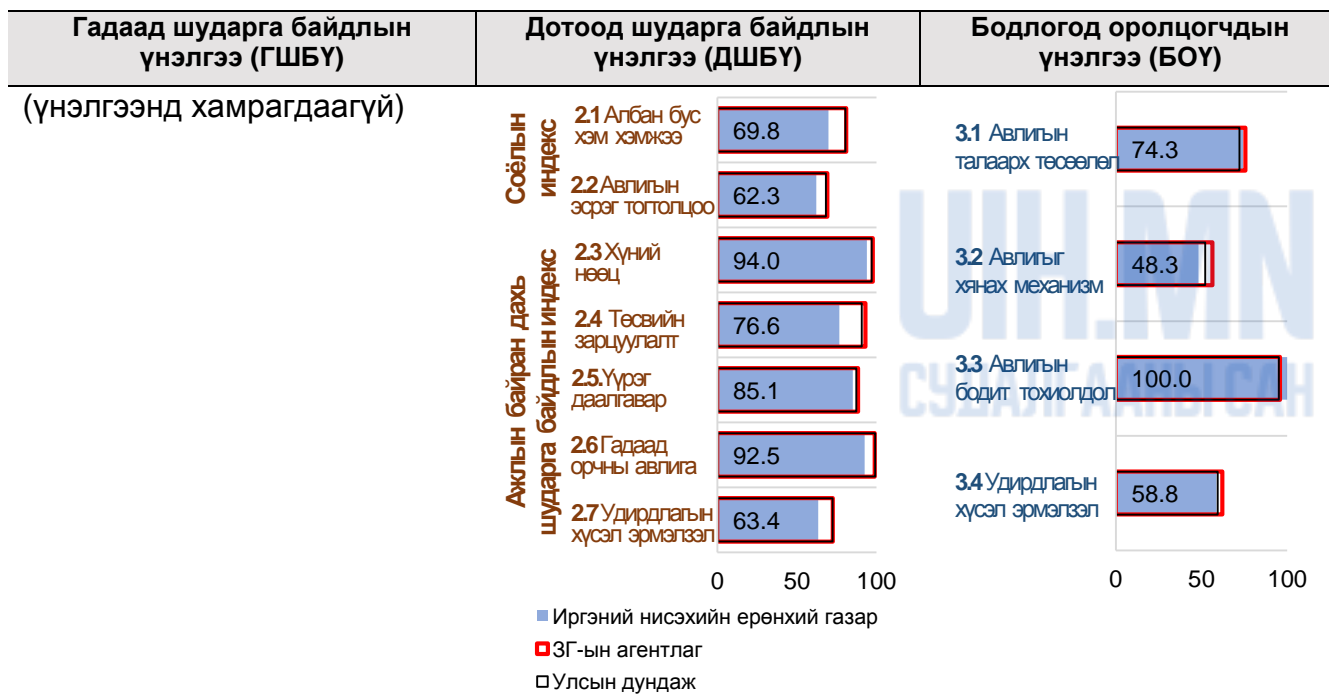

Ашигт малтмалын газар

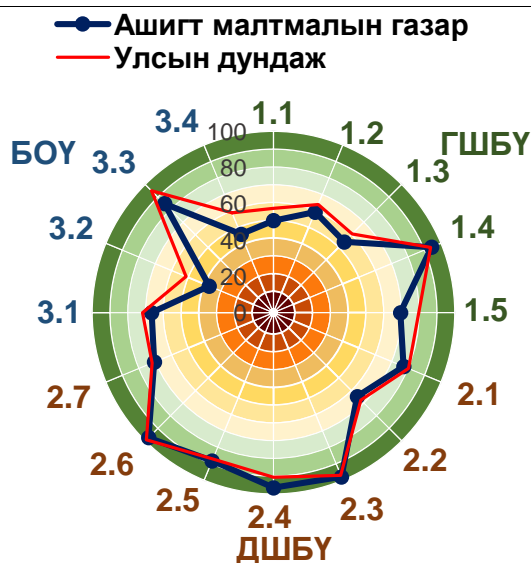

ШБҮ

Он	Оноо	Агентлаг -ийн эрэмбэ	Төрийн байгууллагын эрэмбэ
2015	68.2	24/25	55/62

ШБҮ-ний дэд үзүүлэлт

Дэд үзүүлэлт	Оноо	Агентлаг -ийн эрэмбэ	Төрийн байгууллагын эрэмбэ
-ГШБҮ	64.3	20/24	49/61
-ДШБҮ	80.9	19/25	41/62
-БОҮ	59.4	24/25	57/62

Ашигт малтмалын газар нь ШБҮ-ээр 2015 онд 68.2 оноо авч үнэлгээнд хамрагдсан төрийн байгууллагуудаас 55, Засгийн газрын агентлагуудаас 24 дүгээрт жагссан байна. ШБҮ-ний дэд үзүүлэлтээр авч үзвэл төрийн байгууллагуудаас ГШБҮ-ээр 49, ДШБҮ-ээр 41, БОҮ-ээр 57 дугаар байрт тус тус оржээ. Цаашид авлигыг хянах дотоод механизм, удирдлагын авлигатай тэмцэх хүсэл эрмэлзэл, ил тод байдлыг нэмэгдүүлэх талаар анхаарал хандуулах шаардлагатай байна.

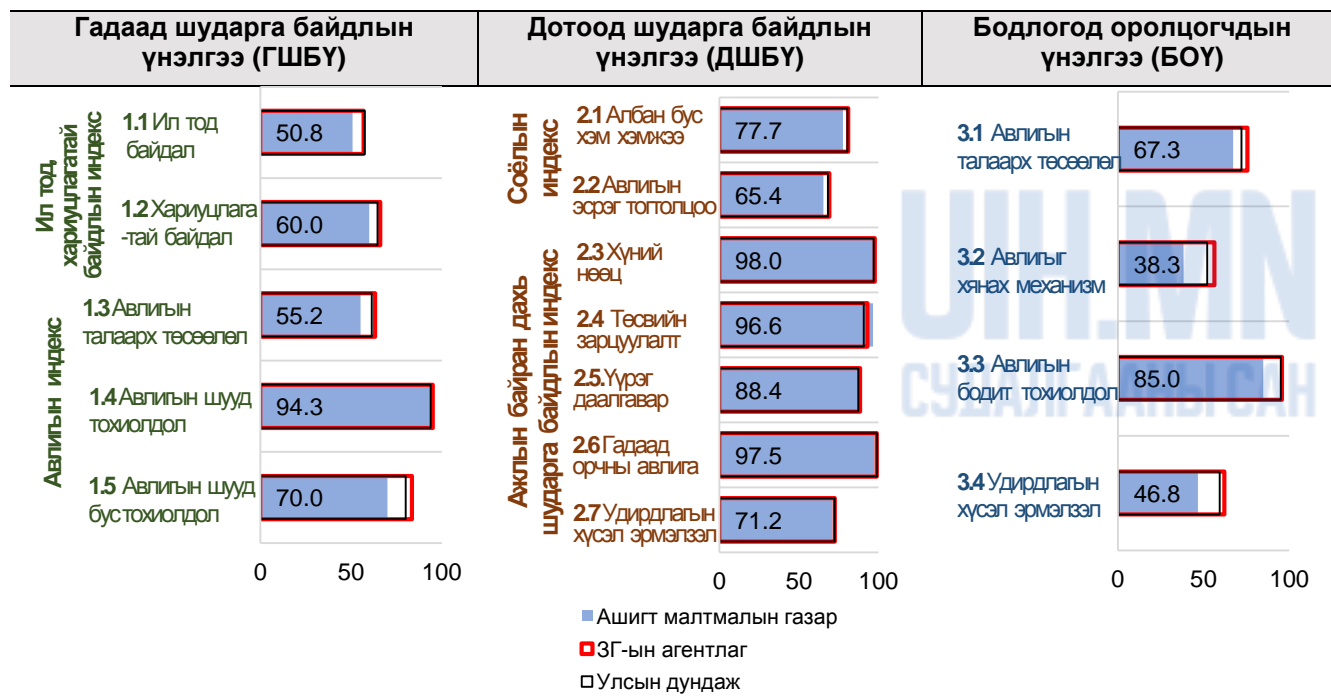

Газрын тосны газар

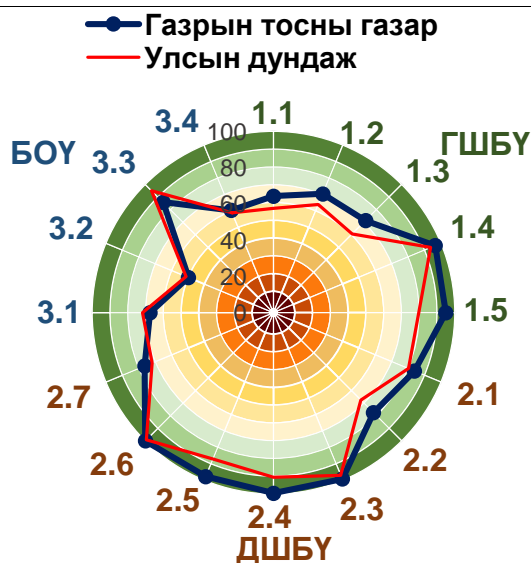

ШБҮ

Он	Оноо	Агентлаг -ийн эрэмбэ	Төрийн байгууллагын эрэмбэ
2015	77.6	9/25	14/62

ШБҮ-ний дэд үзүүлэлт

Дэд үзүүлэлт	Оноо	Агентлаг -ийн эрэмбэ	Төрийн байгууллагын эрэмбэ
-ГШБҮ	78.4	1/24	2/61
-ДШБҮ	87.9	3/25	4/62
-БОҮ	66.5	22/25	44/62

Газрын тосны газар нь ШБҮ-ээр 2015 онд 77.6 оноо авч үнэлгээнд хамрагдсан төрийн байгууллагуудаас 14, Засгийн газрын агентлагуудаас 9 дүгээрт эрэмбэлэгдсэн байна. ШБҮ-ний дэд үзүүлэлтээр авч үзвэл төрийн байгууллагуудаас ГШБҮ-ээр 2, ДШБҮ-ээр 4, БОҮ-ээр 44 дүгээр байрт тус тус оржээ. Цаашид авлигыг хянах дотоод механизм, удирдлагын авлигатай тэмцэх хүсэл эрмэлзэл, ил тод байдлыг бүрдүүлэх зэрэгт тусгайлан анхаарал хандуулах шаардлагатай.

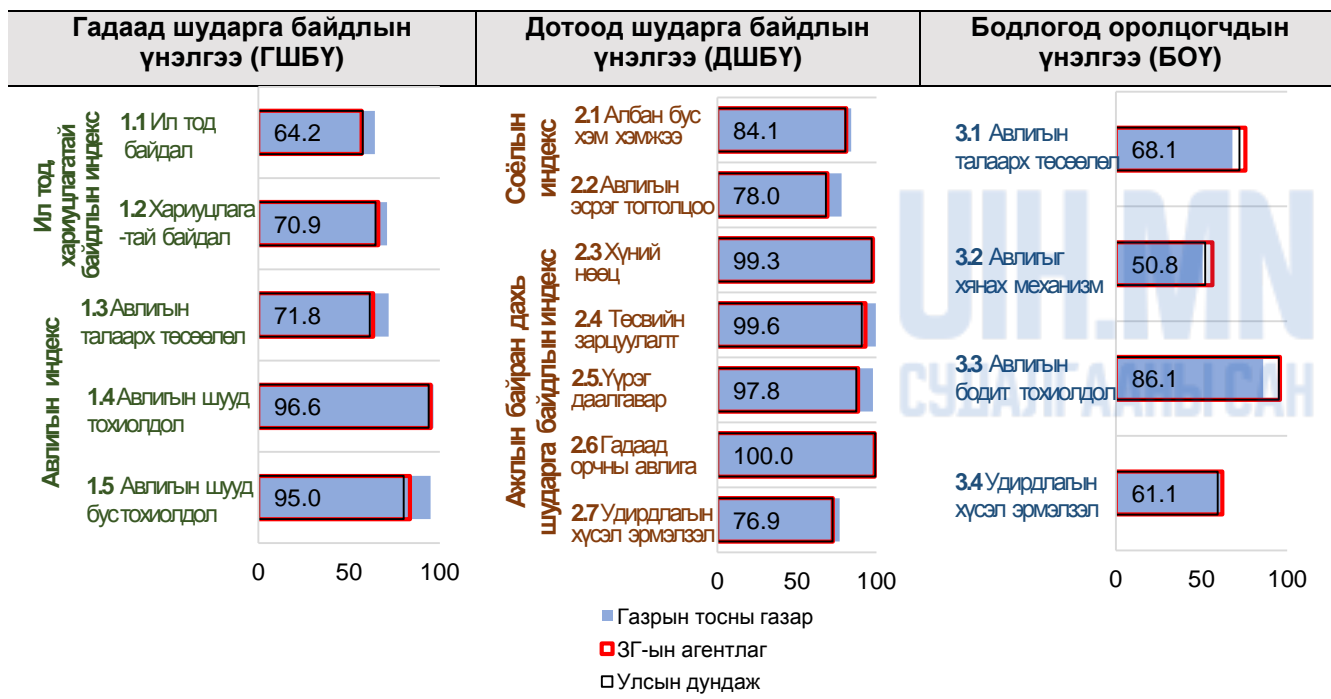

Мал эмнэлэг, үржлийн газар

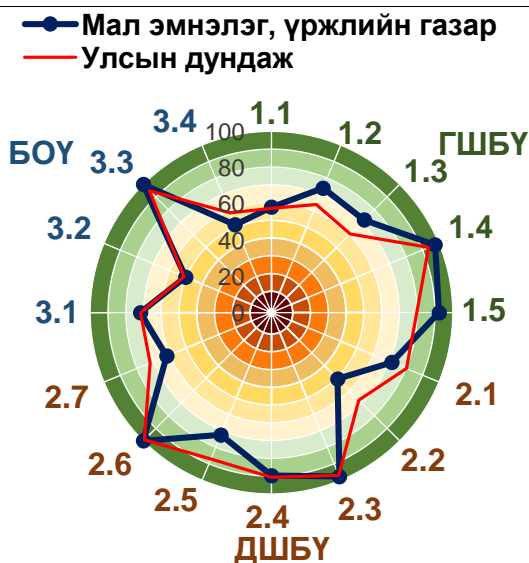

ШБҮ

Он	Оноо	Агентлаг -ийн эрэмбэ	Төрийн байгууллагын эрэмбэ
2015	73.4	19/25	33/62

ШБҮ-ний дэд үзүүлэлт

Дэд үзүүлэлт	Оноо	Агентлаг -ийн эрэмбэ	Төрийн байгууллагын эрэмбэ
-ГШБҮ	77.9	2/24	4/61
-ДШБҮ	73.2	25/25	59/62
-БОҮ	69.0	21/25	39/62

Мал эмнэлэг, үржлийн газар нь ШБҮ-ээр 2015 онд 73.4 оноо авч үнэлгээнд хамрагдсан төрийн байгууллагуудаас 33, Засгийн газрын агентлагуудаас 19 дүгээрт жагссан байна. ШБҮ-ний дэд үзүүлэлтээр авч үзвэл төрийн байгууллагуудаас ГШБҮ-ээр 4, ДШБҮ-ээр 59, БОҮ-ээр 39 дүгээр байрт тус тус жагссан байна. Цаашид авлигыг хянах дотоод механизмыг бүрдүүлэх, удирдлагын авлигатай тэмцэх хүсэл эрмэлзэл, ил тод байдлыг нэмэгдүүлэх талаар онцгойлон хандуулах шаардлагатай байна.

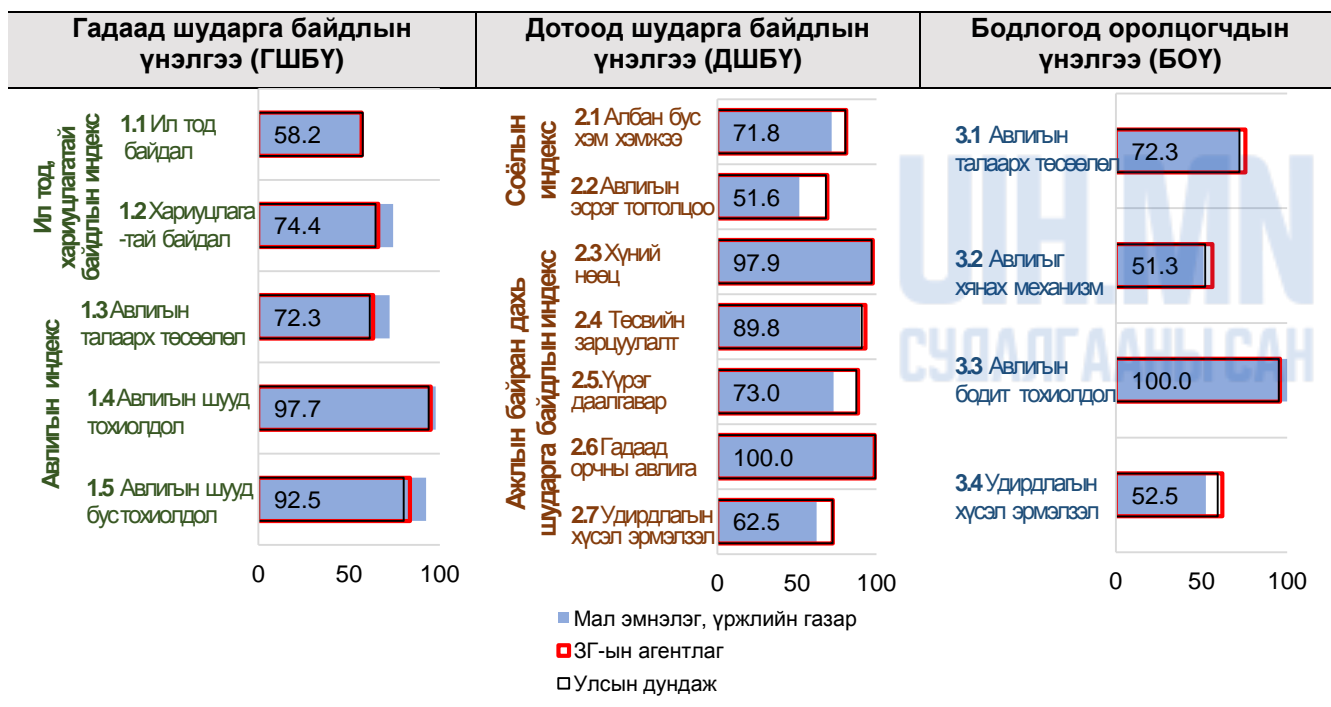

Нийгмийн даатгалын ерөнхий газар

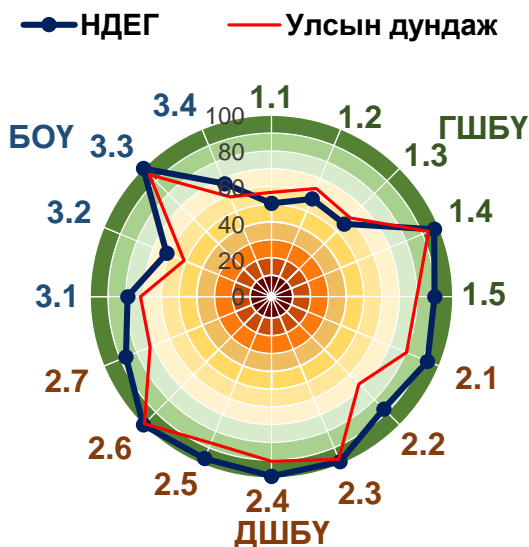

ШБҮ

Он	Оноо	Агентлаг -ийн эрэмбэ	Төрийн байгууллагын эрэмбэ
2015	79.7	2/25	3/62

ШБҮ-ний дэд үзүүлэлт

Дэд үзүүлэлт	Оноо	Агентлаг -ийн эрэмбэ	Төрийн байгууллагын эрэмбэ
-ГШБҮ	68.4	17/24	37/61
-ДШБҮ	93.3	1/25	1/62
-БОҮ	77.3	4/25	7/62

Нийгмийн даатгалын ерөнхий газар нь ШБҮ-ээр 2015 онд 79.7 оноо авч үнэлгээнд хамрагдсан төрийн байгууллагуудаас 3, Засгийн газрын агентлагуудаас 2 дугаарт эрэмбэлэгдсэн байна. ШБҮ-ний дэд үзүүлэлтээр авч үзвэл төрийн байгууллагуудаас ГШБҮ-ээр 37, ДШБҮ-ээр 1, БОҮ-ээр 7 дугаар байрт тус тус оржээ. Цаашид ил тод байдал, хариуцлагатай байдал авлигыг хянах дотоод механизм, удирдлагын авлигатай тэмцэх хүсэл эрмэлзэл зэрэгт анхаарал хандуулах шаардлагатай.

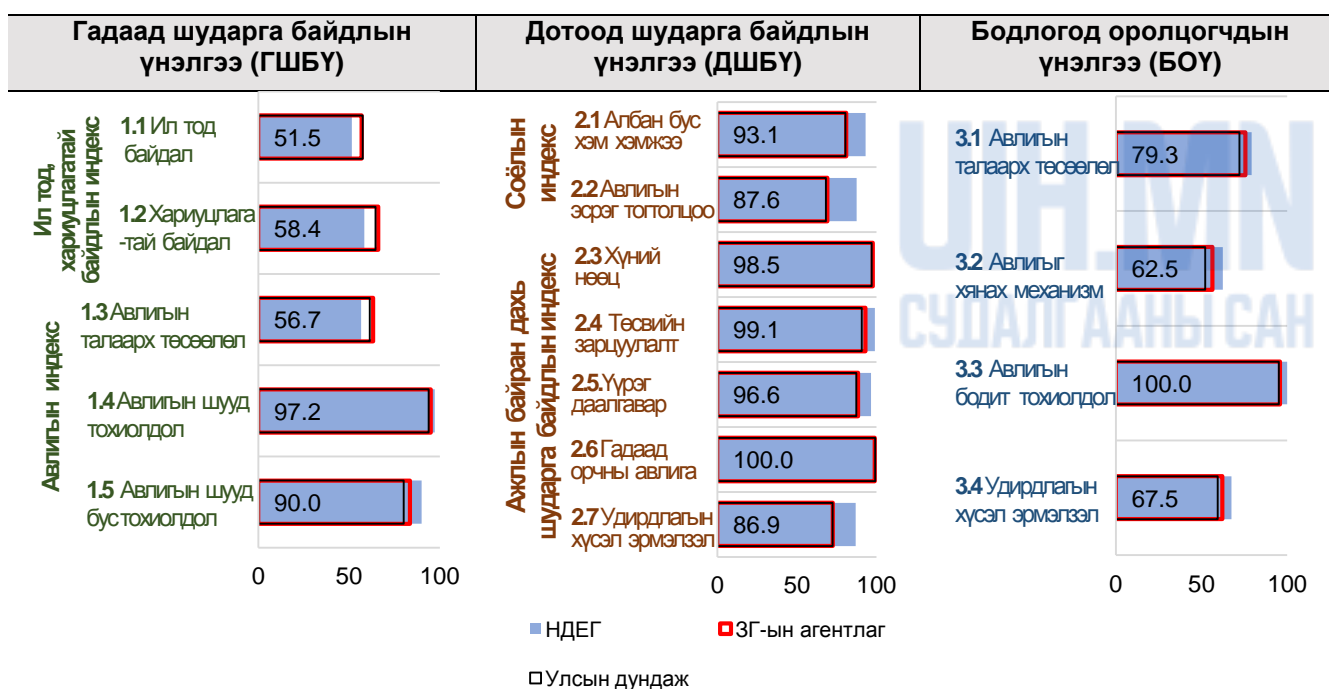

Нийгмийн халамж, үйлчилгээний ерөнхий газар

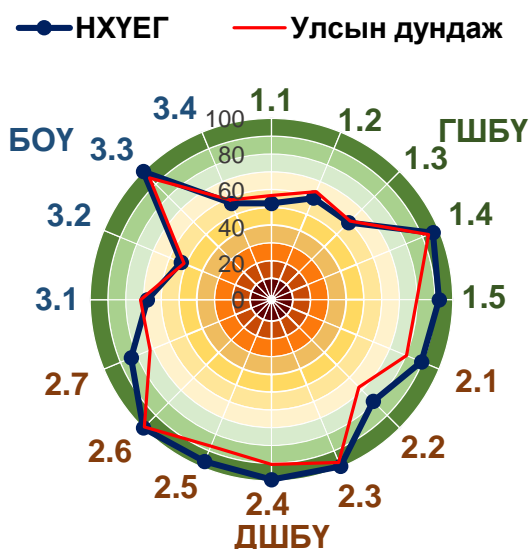

ШБҮ

Он	Оноо	Агентлаг -ийн эрэмбэ	Төрийн байгууллагын эрэмбэ
2015	76.9	13/25	21/62

ШБҮ-ний дэд үзүүлэлт

Дэд үзүүлэлт	Оноо	Агентлаг -ийн эрэмбэ	Төрийн байгууллагын эрэмбэ
-ГШБҮ	70.5	16/24	29/61
-ДШБҮ	90.1	2/25	2/62
-БОҮ	69.9	19/25	36/62

Нийгмийн халамж, үйлчилгээний ерөнхий газар нь ШБҮ-ээр 2015 онд 76.9 оноо авч үнэлгээнд хамрагдсан төрийн байгууллагуудаас 21, Засгийн газрын агентлагуудаас 13 дугаарт жагссан байна. ШБҮ-ний дэд үзүүлэлтээр авч үзвэл төрийн байгууллагуудаас ГШБҮ-ээр 29, ДШБҮ-ээр 2, БОҮ-ээр 36 дугаар байрт тус тус оржээ. Цаашид ил тод байдал, авлигыг хянах дотоод механизм, удирдлагын авлигатай тэмцэх хүсэл эрмэлзэл зэргийг нэмэгдүүлэх талаар тодорхой анхаарал хандуулах шаардлагатай байна.

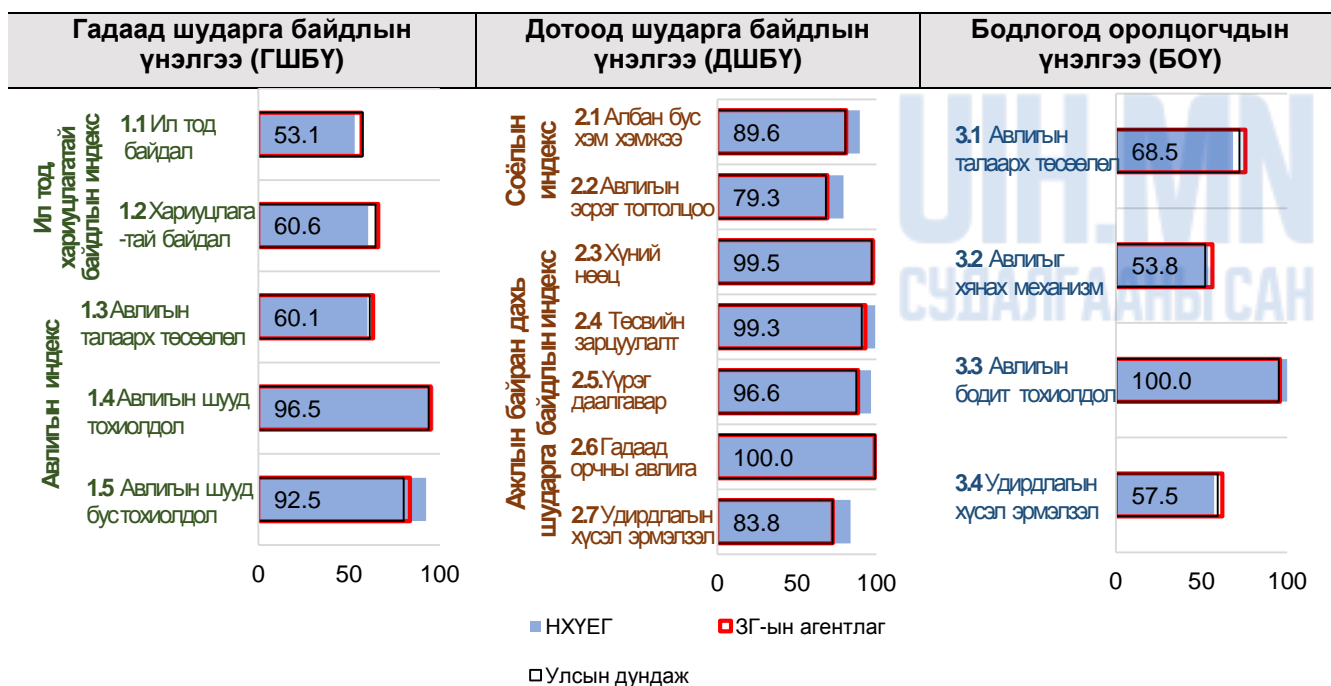

Хүүхдийн төлөө үндэсний газар

● Хүүхдийн төлөө үндэсний газар
— Улсын дундаж

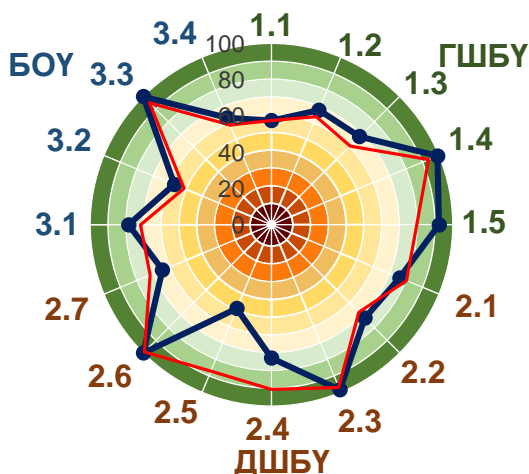

ШБҮ

Он	Оноо	Агентлаг -ийн эрэмбэ	Төрийн байгууллагын эрэмбэ
2015	75.7	15/25	24/62

ШБҮ-ний дэд үзүүлэлт

Дэд үзүүлэлт	Оноо	Агентлаг -ийн эрэмбэ	Төрийн байгууллагын эрэмбэ
-ГШБҮ	75.8	8/24	14/61
-ДШБҮ	76.1	22/25	55/62
-БОҮ	75.1	9/25	15/62

Хүүхдийн төлөө үндэсний газар нь ШБҮ-ээр 2015 онд 75.7 оноо авч үнэлгээнд хамрагдсан төрийн байгууллагуудаас 24, Засгийн газрын агентлагуудаас 15 дугаарт эрэмбэлэгдсэн байна. ШБҮ-ний дэд үзүүлэлтээр авч үзвэл төрийн байгууллагуудаас ГШБҮ-ээр 14, ДШБҮ-ээр 55, БОҮ-ээр 15 дугаар байрт тус тус жагссан байна. Цаашид авлигыг хянах дотоод механизм, ил тод байдал, удирдлагын авлигатай тэмцэх хүсэл эрмэлзэл зэргийг нэмэгдүүлэхэд анхаарал хандуулах шаардлагатай байна.

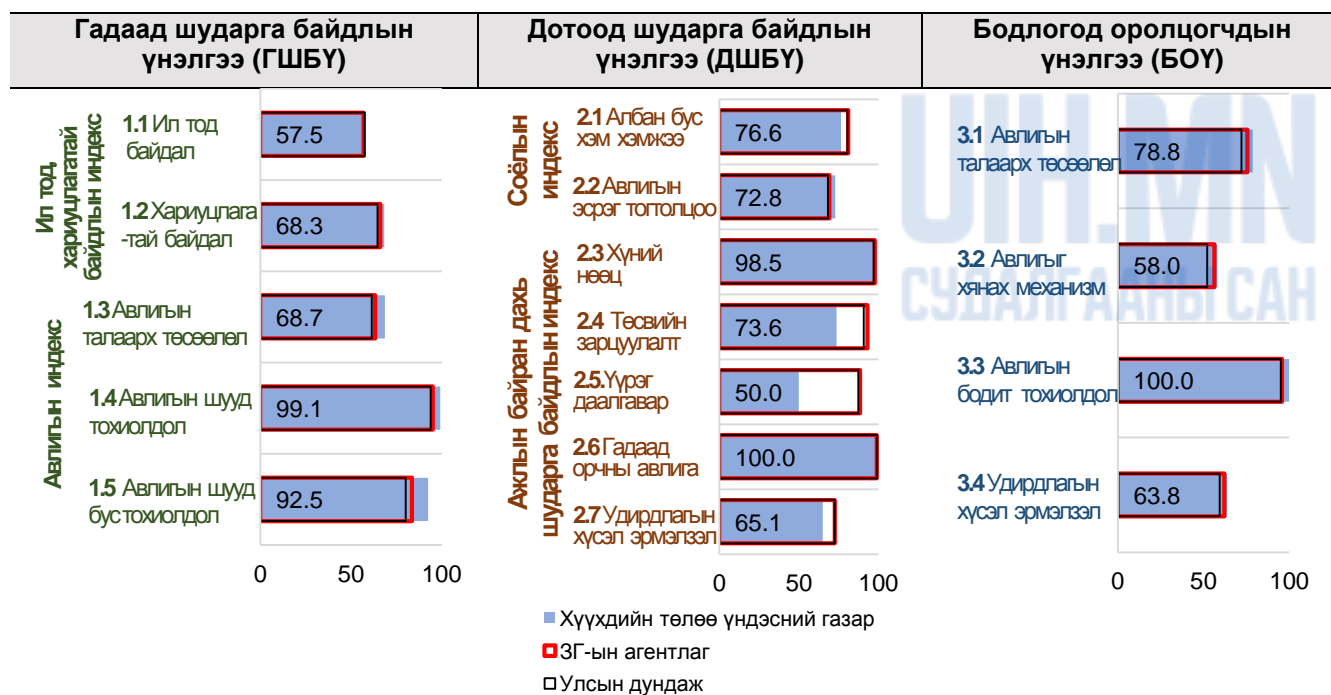

Архангай аймгийн Засаг даргын Тамгын газар

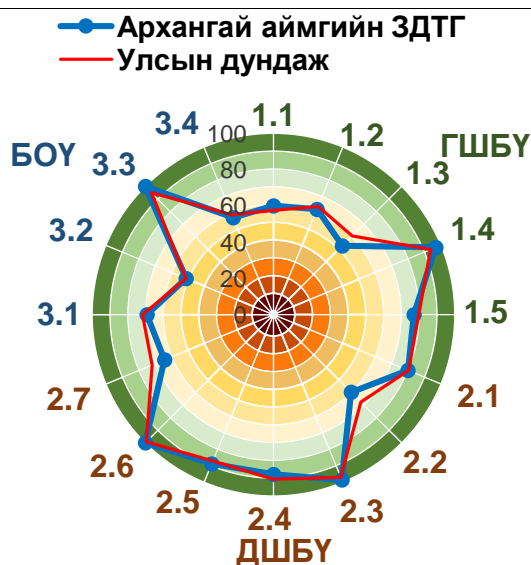

ШБҮ

Он	Оноо	ЗДТГ-ын эрэмбэ	Төрийн байгууллагын эрэмбэ
2015	72.2	12/22	41/62

ШБҮ-ний дэд үзүүлэлт

Дэд үзүүлэлт	Оноо	ЗДТГ-ын эрэмбэ	Төрийн байгууллагын эрэмбэ
-ГШБҮ	67.5	14/22	41/61
-ДШБҮ	79.3	17/22	48/62
-БОУ	70.0	11/22	35/62

Архангай аймгийн Засаг даргын Тамгын газар нь ШБҮ-ээр 2015 онд 72.2 оноо авч үнэлгээнд хамрагдсан төрийн байгууллагуудаас 41, аймаг, нийслэлийн Засаг даргын Тамгын газруудаас 12 дугаарт эрэмбэлэгдсэн байна. ШБҮ-ний дэд үзүүлэлтээр авч үзвэл төрийн байгууллагуудаас ГШБҮ-ээр 41, ДШБҮ-ээр 48, БОУ-ээр 35 дугаар байрт тус тус оржээ. Цаашид авлигыг хянах дотоод механизм, удирдлагын авлигатай тэмцэх хүсэл эрмэлзэл, ил тод байдал, хариуцлагатай байдал зэрэгт анхаарал хандуулах шаардлагатай байгаа нь харагдаж байна.

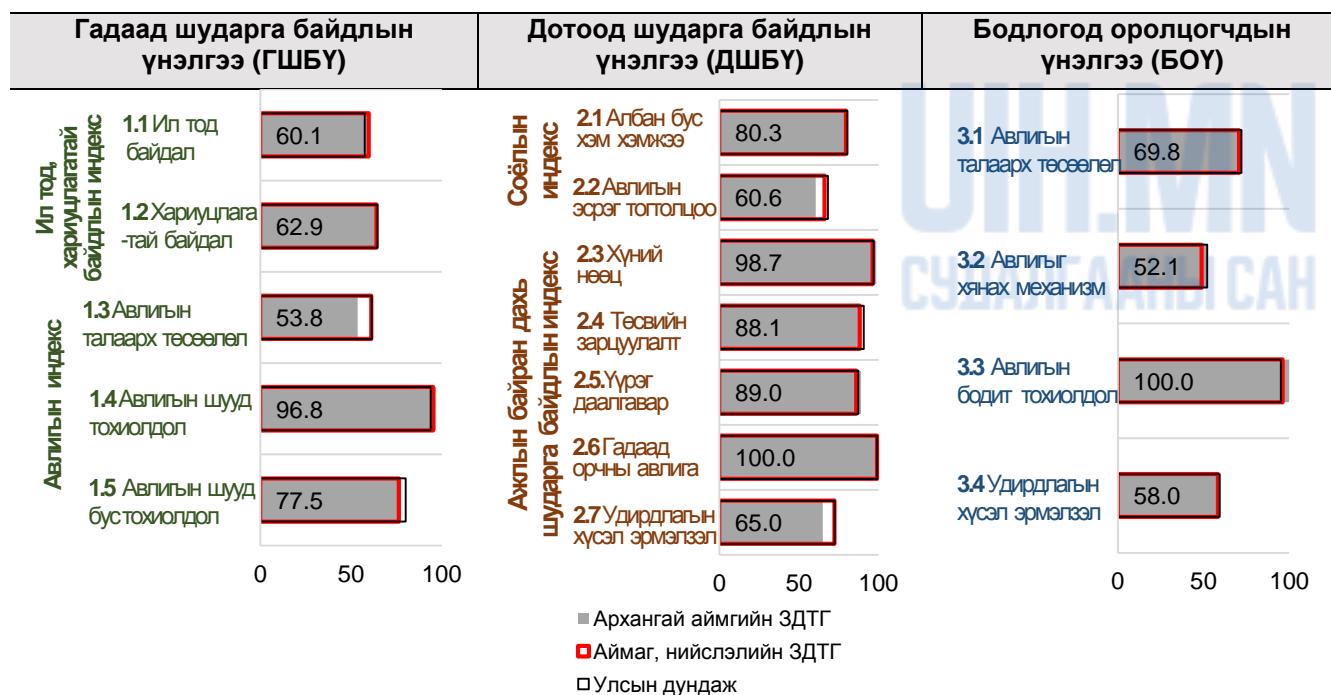

Баян-Өлгий аймгийн Засаг даргын Тамгын газар

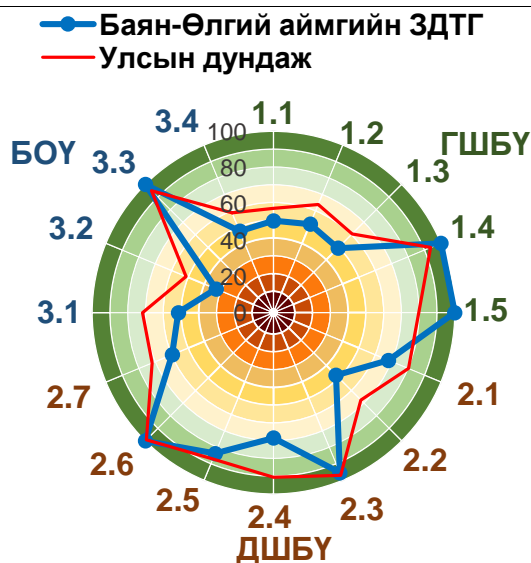

ШБҮ

Он	Оноо	ЗДТГ-ын эрэмбэ	Төрийн байгууллагын эрэмбэ
2015	65.5	22/22	62/62

ШБҮ-ний дэд үзүүлэлт

Дэд үзүүлэлт	Оноо	ЗДТГ-ын эрэмбэ	Төрийн байгууллагын эрэмбэ
-ГШБҮ	67.4	15/22	42/61
-ДШБҮ	70.3	21/22	61/62
-БОУ	58.8	21/22	58/62

Баян-Өлгий аймгийн Засаг даргын Тамгын газар нь ШБҮ-ээр 2015 онд 65.5 оноо авч үнэлгээнд хамрагдсан төрийн байгууллагуудаас 62, аймаг, нийслэлийн Засаг даргын Тамгын газруудаас 22 дугаарт эрэмбэлэгдсэн байна. ШБҮ-ний дэд үзүүлэлтээр авч үзвэл төрийн байгууллагуудаас ГШБҮ-ээр 42, ДШБҮ-ээр 61, БОУ-ээр 58 дугаар байрт тус тус оржээ. Цаашид авлигыг хянах буюу авлигын эсрэг тогтолцоог бүрдүүлэх, ил тод байдал, хариуцлагатай байдал, удирдлагын авлигатай тэмцэх хүсэл эрмэлзэл зэрэгт анхаарал хандуулах шаардлагатай.

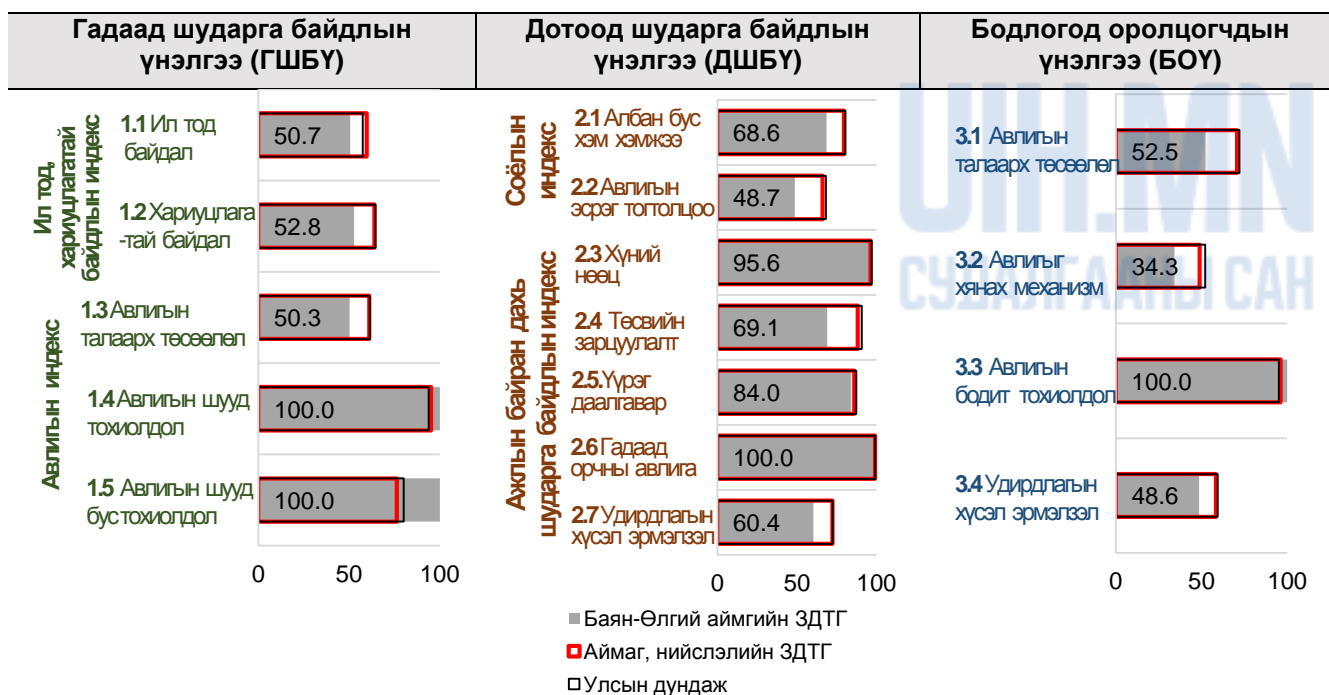

Баянхонгор аймгийн Засаг даргын Тамгын газар

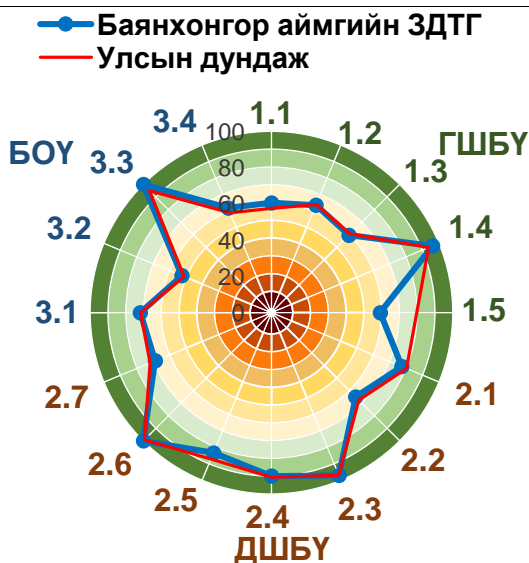

ШБҮ

Он	Оноо	ЗДТГ-ын эрэмбэ	Төрийн байгууллагын эрэмбэ
2015	73.0	9/22	35/62

ШБҮ-ний дэд үзүүлэлт

Дэд үзүүлэлт	Оноо	ЗДТГ-ын эрэмбэ	Төрийн байгууллагын эрэмбэ
-ГШБҮ	67.0	16/22	44/61
-ДШБҮ	79.9	13/22	44/62
-БОҮ	72.1	7/22	27/62

Баянхонгор аймгийн Засаг даргын Тамгын газар нь ШБҮ-ээр 2015 онд 73 оноо авч үнэлгээнд хамрагдсан төрийн байгууллагуудаас 35, аймаг, нийслэлийн Засаг даргын Тамгын газруудаас 9 дүгээрт жагссан байна. ШБҮ-ний дэд үзүүлэлтээр авч үзвэл төрийн байгууллагуудаас ГШБҮ-ээр 44, ДШБҮ-ээр 44, БОҮ-ээр 27 дугаар байрт тус тус эрэмбэлэгджээ. Цаашид удирдлагын авлигатай тэмцэх хүсэл эрмэлзэл, авлигыг хянах дотоод механизм, ил тод байдал, авлигын эсрэг үйл ажиллагааныхаа талаар олон нийтэд мэдээлж байх зэрэгт анхаарал хандуулах шаардлагатай байгаа нь харагдаж байна.

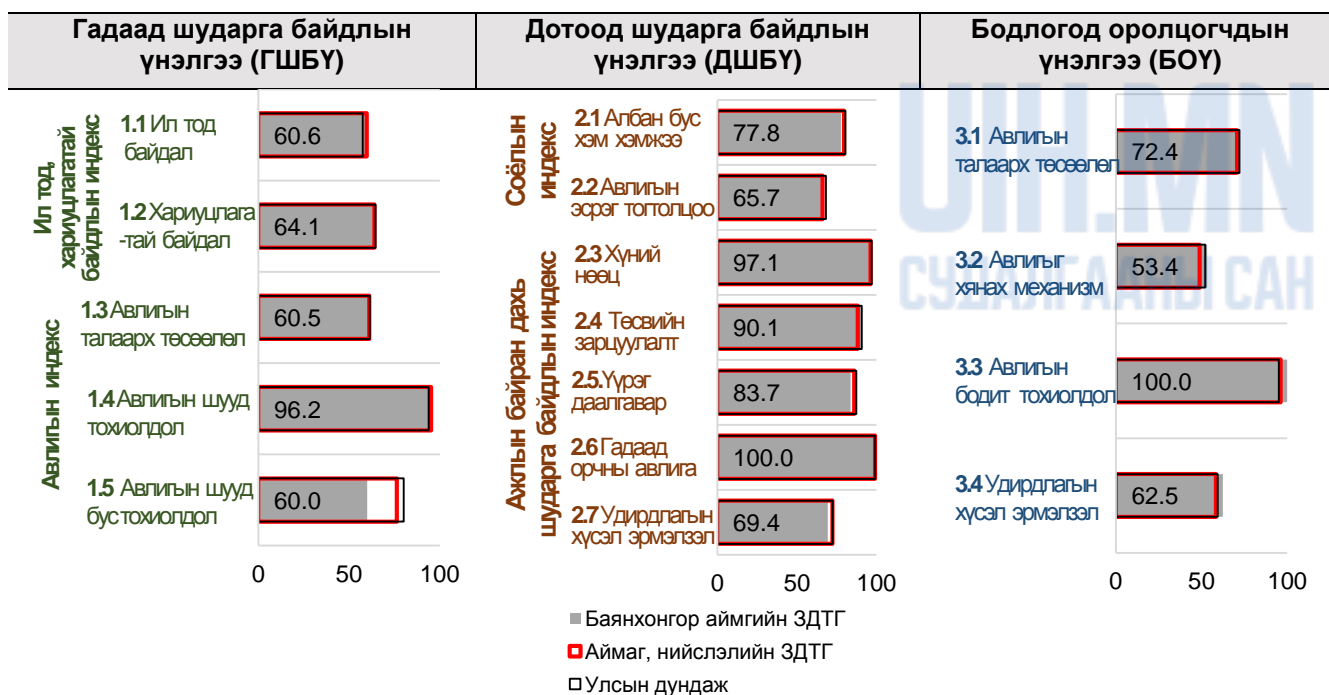

Булган аймгийн Засаг даргын Тамгын газар

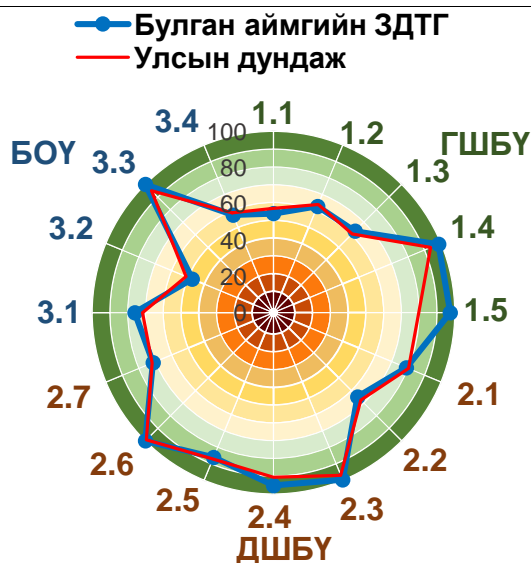

ШБҮ

Он	Оноо	ЗДТГ-ын эрэмбэ	Төрийн байгууллагын эрэмбэ
2015	75.3	7/22	28/62

ШБҮ-ний дэд үзүүлэлт

Дэд үзүүлэлт	Оноо	ЗДТГ-ын эрэмбэ	Төрийн байгууллагын эрэмбэ
-ГШБҮ	73.5	7/22	22/61
-ДШБҮ	81.6	11/22	35/62
-БОУ	70.8	10/22	31/62

Булган аймгийн Засаг даргын Тамгын газар нь ШБҮ-ээр 2015 онд 75.3 оноо авч үнэлгээнд хамрагдсан төрийн байгууллагуудаас 28, аймаг, нийслэлийн Засаг даргын Тамгын газруудаас 7 дугаарт эрэмбэлэгдсэн байна. ШБҮ-ний дэд үзүүлэлтээр авч үзвэл төрийн байгууллагуудаас ГШБҮ-ээр 22, ДШБҮ-ээр 35, БОУ-ээр 31 дүгээр байрт тус тус оржээ. Цаашид авлигыг хянах дотоод механизм, ил тод байдал, хариуцлагатай байдал, удирдлагын авлигатай тэмцэх хүсэл эрмэлзэл зэрэгт анхаарал хандуулах шаардлагатай.

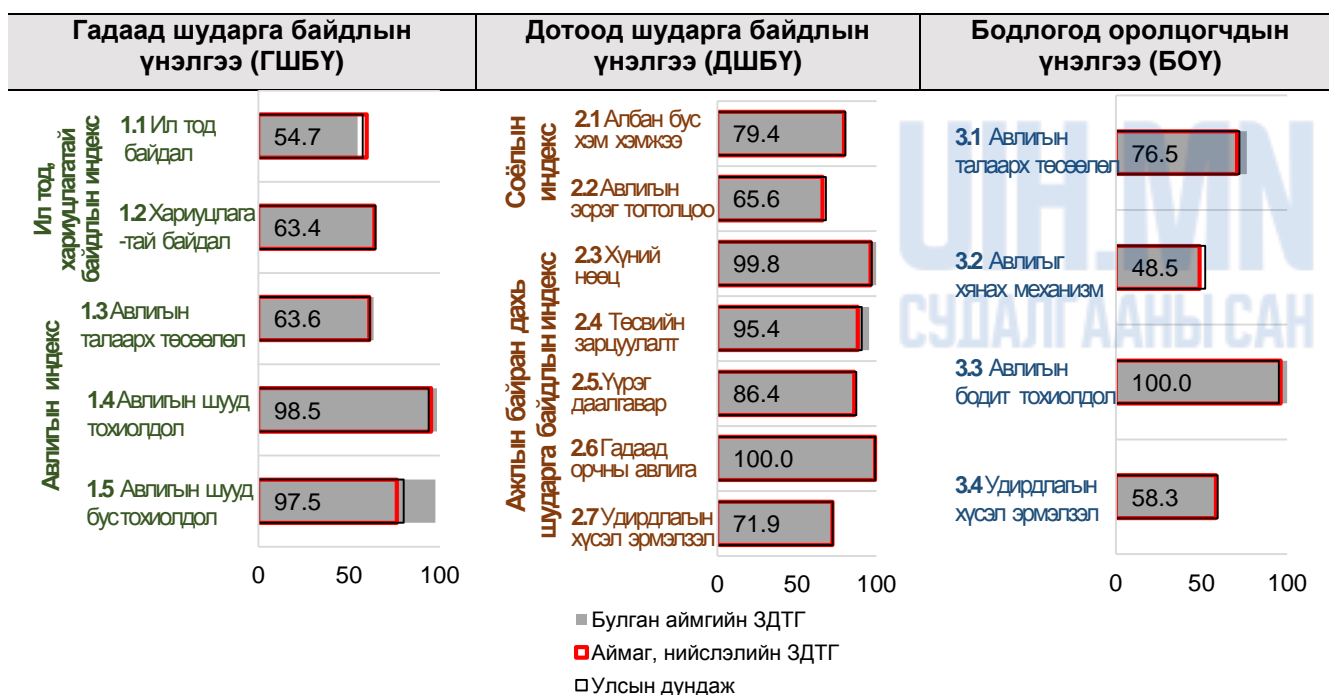

Говь-Алтай аймгийн Засаг даргын Тамгын газар

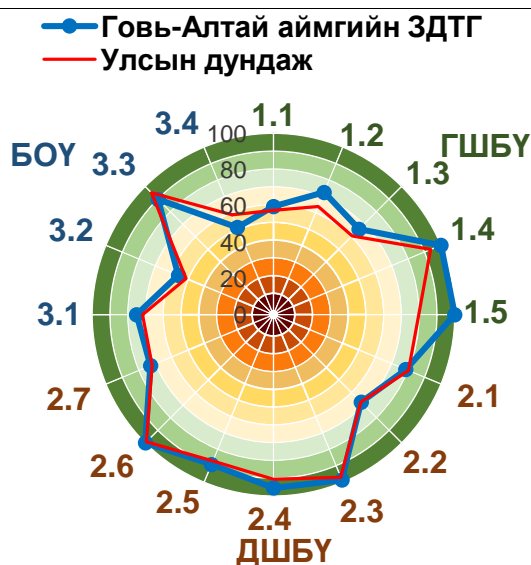

ШБҮ

Он	Оноо	ЗДТГ-ын эрэмбэ	Төрийн байгууллагын эрэмбэ
2015	76.3	6/22	23/62

ШБҮ-ний дэд үзүүлэлт

Дэд үзүүлэлт	Оноо	ЗДТГ-ын эрэмбэ	Төрийн байгууллагын эрэмбэ
-ГШБҮ	77.7	4/22	7/61
-ДШБҮ	82.5	9/22	33/62
-БОУ	68.6	12/22	40/62

Говь-Алтай аймгийн Засаг даргын Тамгын газар нь ШБҮ-ээр 2015 онд 76.3 оноо авч үнэлгээнд хамрагдсан төрийн байгууллагуудаас 23, аймаг, нийслэлийн Засаг даргын Тамгын газруудаас 6 дугаарт жагссан байна. ШБҮ-ний дэд үзүүлэлтээр авч үзвэл төрийн байгууллагуудаас ГШБҮ-ээр 7, ДШБҮ-ээр 33, БОУ-ээр 40 дугаар байрт тус тус эрэмбэлэгджээ. Цаашид ил тод байдал, хариуцлагатай байдал, удирдлагын авлигатай тэмцэх хүсэл эрмэлзэл зэрэгт анхаарал хандуулах шаардлагатай байгаа нь харагдаж байна.

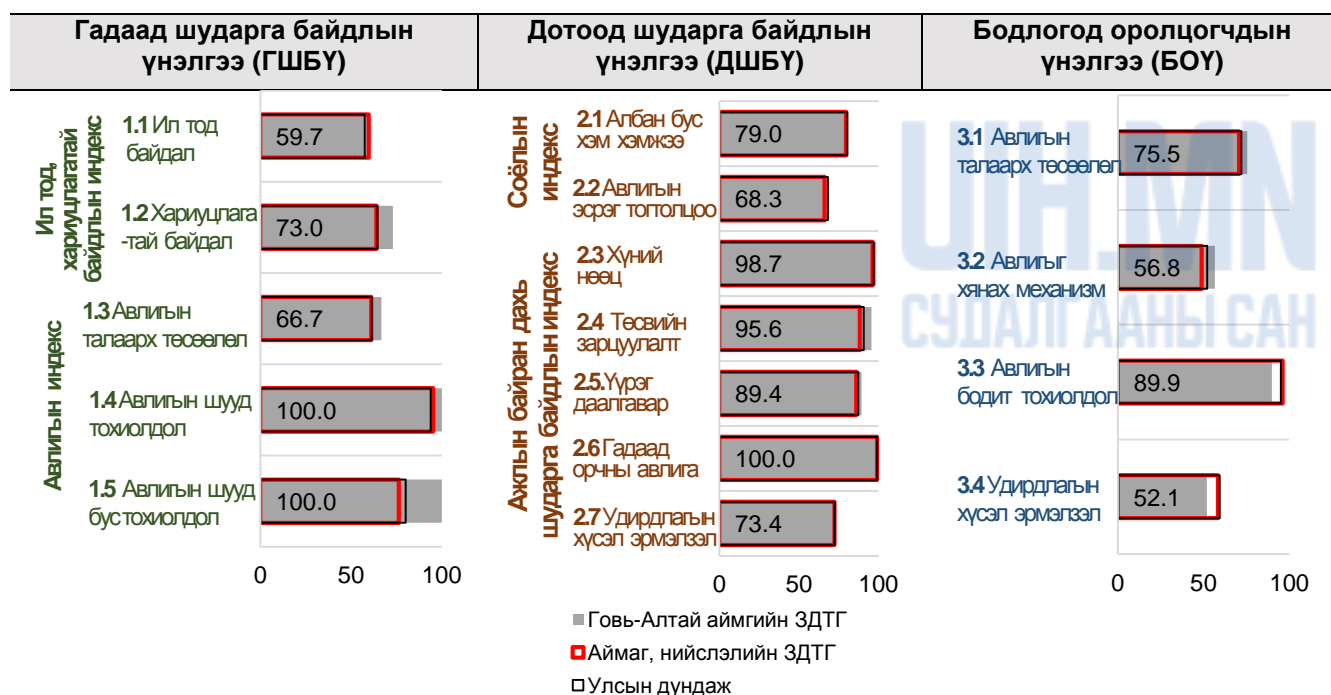

Говьсүмбэр аймгийн Засаг даргын Тамгын газар

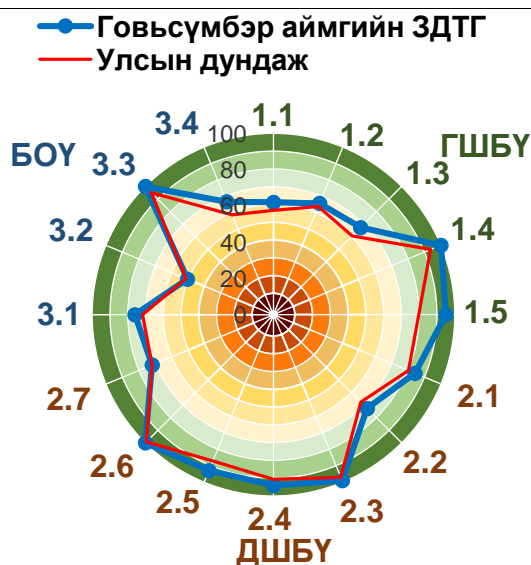

ШБҮ

Он	Оноо	ЗДТГ-ын эрэмбэ	Төрийн байгууллагын эрэмбэ
2015	78.5	4/22	11/62

ШБҮ-ний дэд үзүүлэлт

Дэд үзүүлэлт	Оноо	ЗДТГ-ын эрэмбэ	Төрийн байгууллагын эрэмбэ
-ГШБҮ	76.5	5/22	9/61
-ДШБҮ	85.3	4/22	16/62
-БОҮ	73.8	5/22	22/62

Говьсүмбэр аймгийн Засаг даргын Тамгын газар нь ШБҮ-ээр 2015 онд 78.5 оноо авч үнэлгээнд хамрагдсан төрийн байгууллагуудаас 11, аймаг, нийслэлийн Засаг даргын Тамгын газруудаас 4 дүгээрт эрэмбэлэгдсэн байна. ШБҮ-ний дэд үзүүлэлтээр авч үзвэл төрийн байгууллагуудаас ГШБҮ-ээр 9, ДШБҮ-ээр 16, БОҮ-ээр 22 дугаар байрт тус тус оржээ. Цаашид авлигыг хянах дотоод механизм, ил тод байдал, хариуцлагатай байдал, удирдлагын авлигатай тэмцэх хүсэл эрмэлзэл зэрэгт анхаарал хандуулах шаардлагатай.

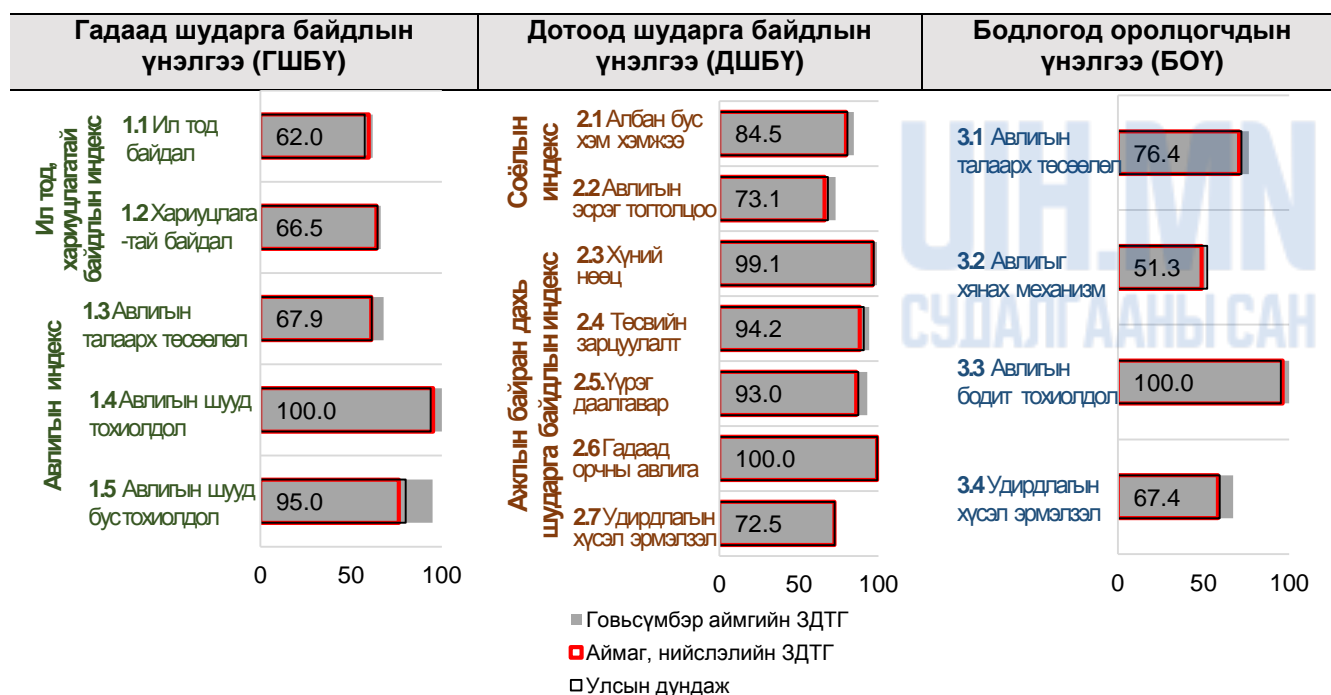

Дархан-Уул аймгийн Засаг даргын Тамгын газар

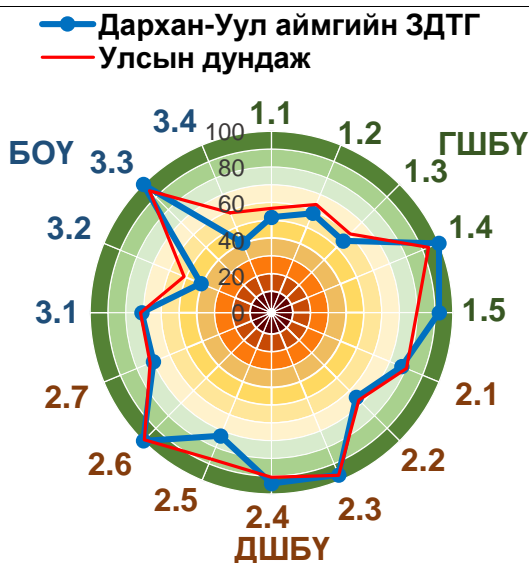

ШБҮ

Он	Оноо	ЗДТГ-ын эрэмбэ	Төрийн байгууллагын эрэмбэ
2015	70.9	17/22	48/62

ШБҮ-ний дэд үзүүлэлт

Дэд үзүүлэлт	Оноо	ЗДТГ-ын эрэмбэ	Төрийн байгууллагын эрэмбэ
-ГШБҮ	69.4	10/22	33/61
-ДШБҮ	79.5	14/22	45/62
-БОҮ	63.8	17/22	49/62

Дархан-Уул аймгийн Засаг даргын Тамгын газар нь ШБҮ-ээр 2015 онд 70.9 оноо авч үнэлгээнд хамрагдсан төрийн байгууллагуудаас 48, аймаг, нийслэлийн Засаг даргын Тамгын газруудаас 17 дугаарт жагссан байна. ШБҮ-ний дэд үзүүлэлтээр авч үзвэл төрийн байгууллагуудаас ГШБҮ-ээр 33, ДШБҮ-ээр 45, БОҮ-ээр 49 дүгээр байрт тус тус эрэмбэлэгджээ. Цаашид авлигыг хянах дотоод механизм, ил тод байдал, хариуцлагатай байдал, удирдлагын авлигатай тэмцэх хүсэл эрмэлзэл зэрэгт анхаарал хандуулах шаардлагатай байгаа нь харагдаж байна.

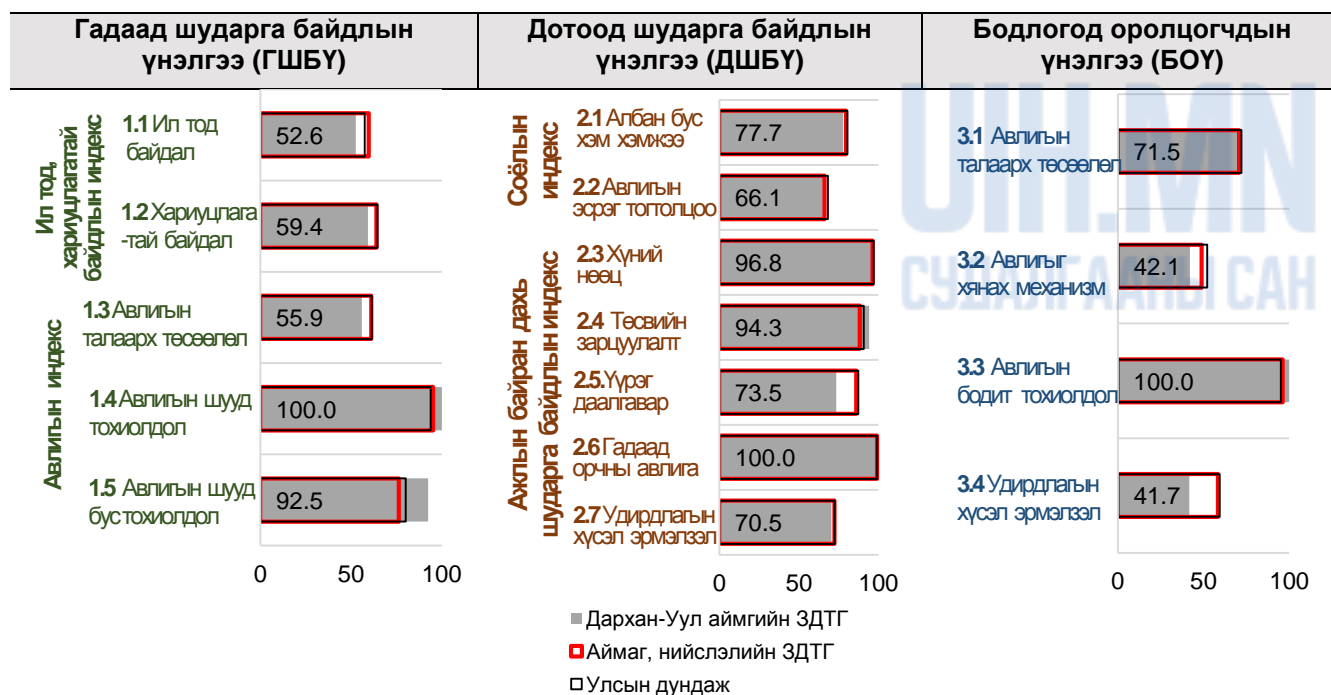

Дорноговь аймгийн Засаг даргын Тамгын газар

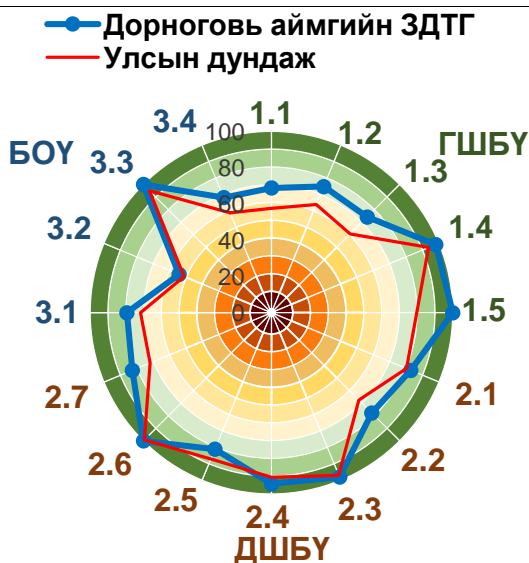

ШБҮ

Он	Оноо	ЗДТГ-ын эрэмбэ	Төрийн байгууллагын эрэмбэ
2015	81.3	1/22	2/62

ШБҮ-ний дэд үзүүлэлт

Дэд үзүүлэлт	Оноо	ЗДТГ-ын эрэмбэ	Төрийн байгууллагын эрэмбэ
-ГШБҮ	81.9	1/22	1/61
-ДШБҮ	86.1	2/22	10/62
-БОҮ	75.9	3/22	14/62

Дорноговь аймгийн Засаг даргын Тамгын газар нь ШБҮ-ээр 2015 онд 81.3 оноо авч үнэлгээнд хамрагдсан төрийн байгууллагуудаас 2, аймаг, нийслэлийн Засаг даргын Тамгын газруудаас 1 дүгээрт эрэмбэлэгдсэн байна. ШБҮ-ний дэд үзүүлэлтээр авч үзвэл төрийн байгууллагуудаас ГШБҮ-ээр 1, ДШБҮ-ээр 10, БОҮ-ээр 14 дүгээр байрт тус тус оржээ. Цаашид авлигыг хянах дотоод механизм, ил тод байдал, хариуцлагатай байдал, удирдлагын авлигатай тэмцэх хүсэл эрмэлзэл зэрэгт анхаарал хандуулах шаардлагатай.

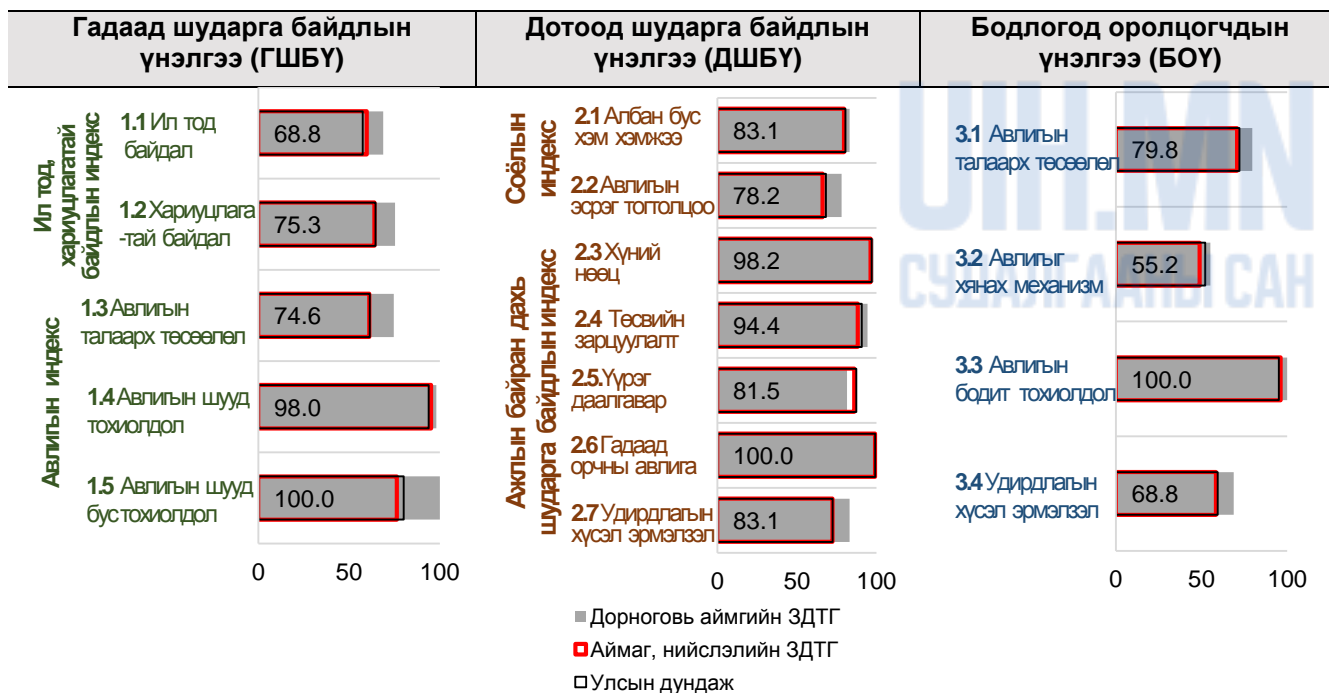

Дорнод аймгийн Засаг даргын Тамгын газар

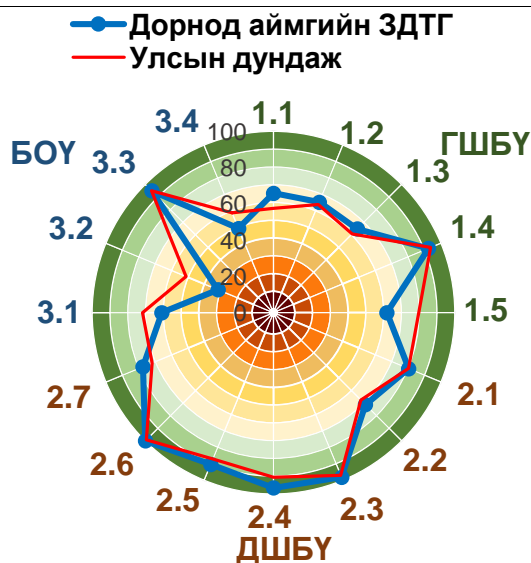

ШБҮ

Он	Оноо	ЗДТГ-ын эрэмбэ	Төрийн байгууллагын эрэмбэ
2015	71.3	14/22	44/62

ШБҮ-ний дэд үзүүлэлт

Дэд үзүүлэлт	Оноо	ЗДТГ-ын эрэмбэ	Төрийн байгууллагын эрэмбэ
-ГШБҮ	69.6	9/22	31/61
-ДШБҮ	84.4	6/22	21/62
-БОҮ	60.0	20/22	56/62

Дорнод аймгийн Засаг даргын Тамгын газар нь ШБҮ-ээр 2015 онд 71.3 оноо авч үнэлгээнд хамрагдсан төрийн байгууллагуудаас 44, аймаг, нийслэлийн Засаг даргын Тамгын газруудаас 14 дүгээрт жагссан байна. ШБҮ-ний дэд үзүүлэлтээр авч үзвэл төрийн байгууллагуудаас ГШБҮ-ээр 31, ДШБҮ-ээр 21, БОҮ-ээр 56 дугаар байрт тус тус эрэмбэлэгджээ. Цаашид авлигыг хянах дотоод механизм, удирдлагын авлигатай тэмцэх хүсэл эрмэлзэл, авлигын эсрэг үйл ажиллагааныхаа талаар мэдээлэх зэрэгт анхаарал хандуулах шаардлагатай байгаа нь харагдаж байна.

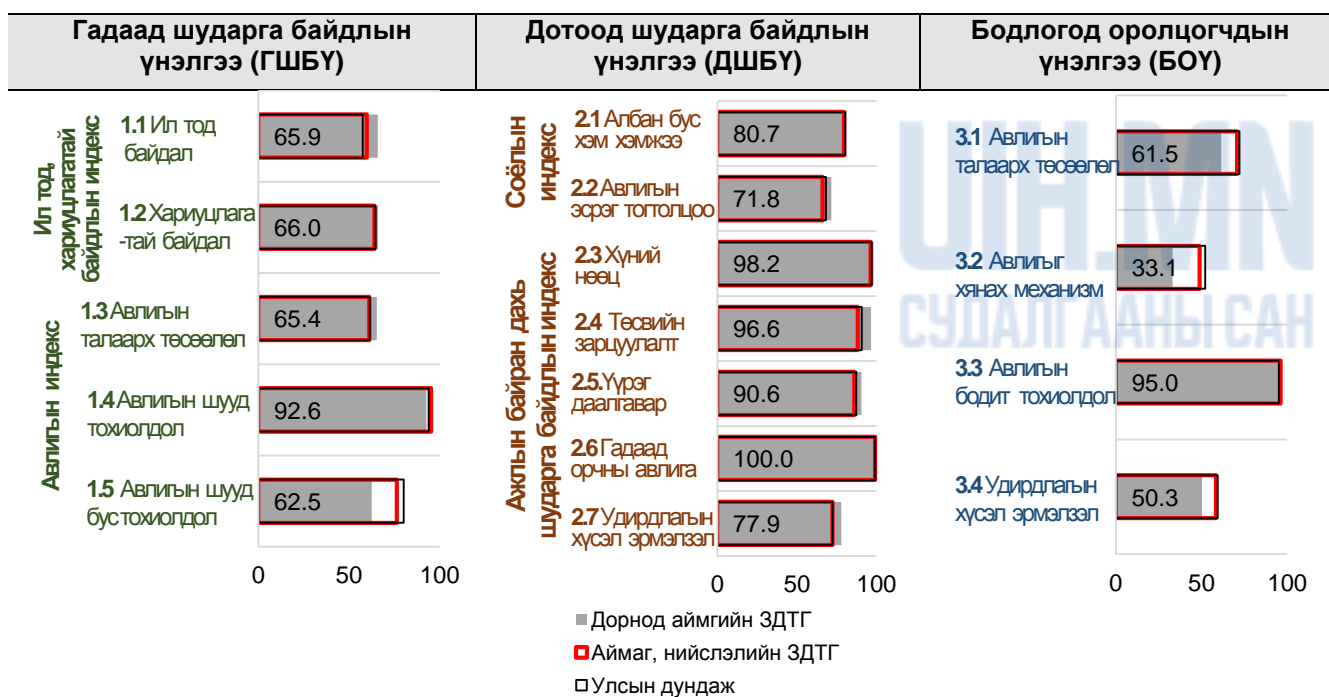

Дундговь аймгийн Засаг даргын Тамгын газар

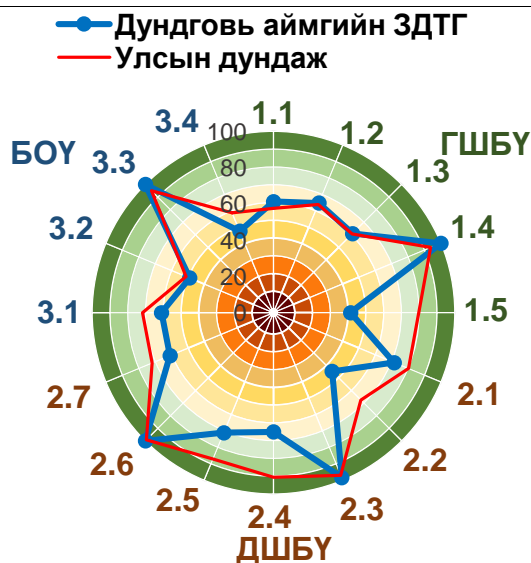

ШБҮ

Он	Оноо	ЗДТГ-ын эрэмбэ	Төрийн байгууллагын эрэмбэ
2015	66.6	20/22	58/62

ШБҮ-ний дэд үзүүлэлт

Дэд үзүүлэлт	Оноо	ЗДТГ-ын эрэмбэ	Төрийн байгууллагын эрэмбэ
-ГШБҮ	65.4	18/22	48/61
-ДШБҮ	69.2	22/22	62/62
-БОҮ	65.1	16/22	47/62

Дундговь аймгийн Засаг даргын Тамгын газар нь ШБҮ-ээр 2015 онд 66.6 оноо авч үнэлгээнд хамрагдсан төрийн байгууллагуудаас 58, аймаг, нийслэлийн Засаг даргын Тамгын газруудаас 20 дугаарт эрэмбэлэгдсэн байна. ШБҮ-ний дэд үзүүлэлтээр авч үзвэл төрийн байгууллагуудаас ГШБҮ-ээр 48, ДШБҮ-ээр 62, БОҮ-ээр 47 дугаар байрт тус тус оржээ. Цаашид авлигын эсрэг тогтолцоо, ил тод, хариуцлагатай байдал, удирдлагын авлигатай тэмцэх хүсэл эрмэлзэл зэрэгт анхаарал хандуулах шаардлагатай.

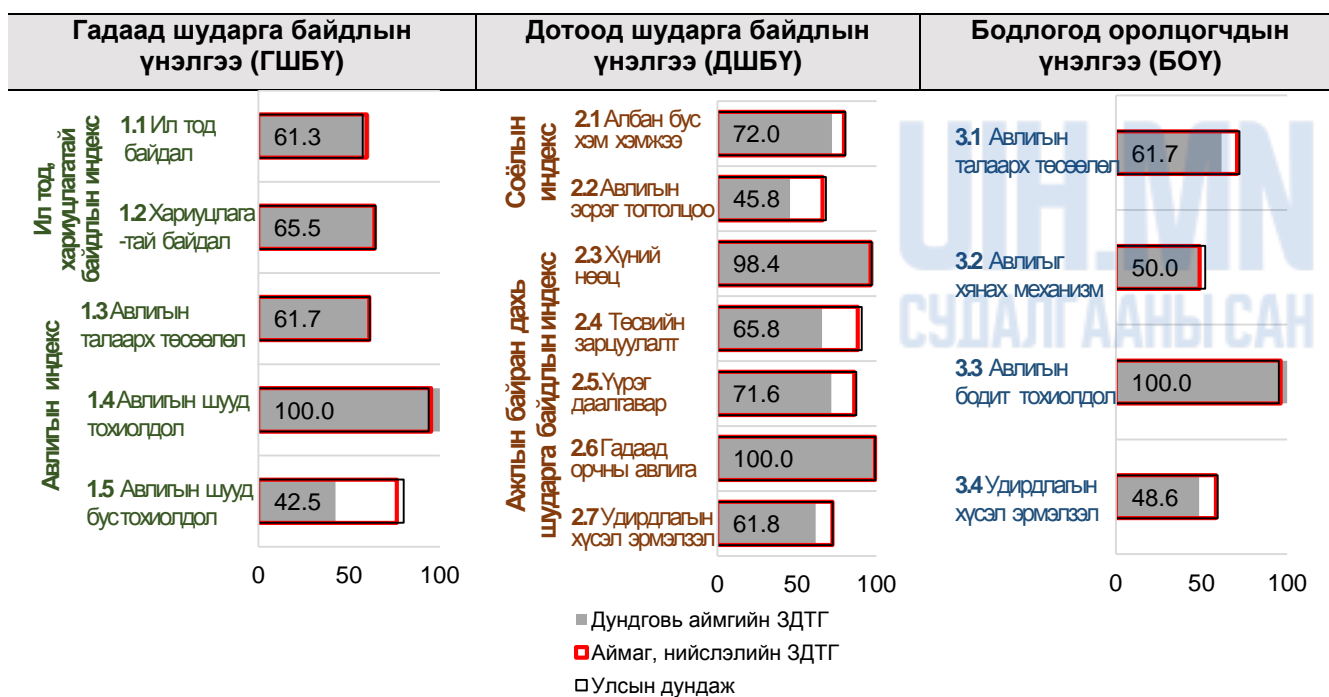

Завхан аймгийн Засаг даргын Тамгын газар

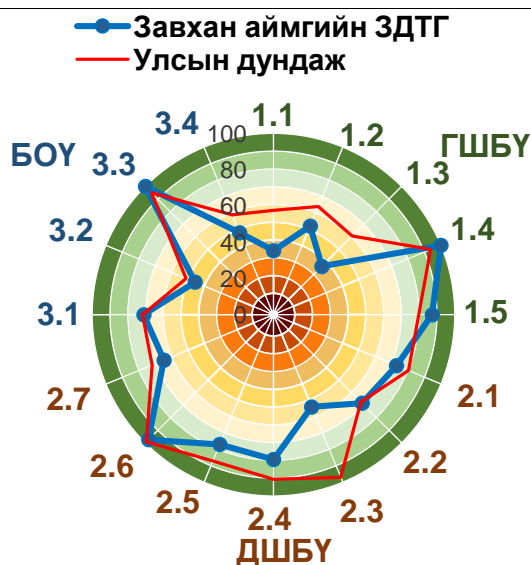

ШБҮ

Он	Оноо	ЗДТГ-ын эрэмбэ	Төрийн байгууллагын эрэмбэ
2015	66.2	21/22	59/62

ШБҮ-ний дэд үзүүлэлт

Дэд үзүүлэлт	Оноо	ЗДТГ-ын эрэмбэ	Төрийн байгууллагын эрэмбэ
-ГШБҮ	58.5	21/22	59/61
-ДШБҮ	73.2	20/22	60/62
-БОҮ	66.8	14/22	43/62

Завхан аймгийн Засаг даргын Тамгын газар нь ШБҮ-ээр 2015 онд 66.2 оноо авч үнэлгээнд хамрагдсан төрийн байгууллагуудаас 59, аймаг, нийслэлийн Засаг даргын Тамгын газруудаас 21 дүгээрт жагссан байна. ШБҮ-ний дэд үзүүлэлтээр авч үзвэл төрийн байгууллагуудаас ГШБҮ-ээр 59, ДШБҮ-ээр 60, БОҮ-ээр 43 дугаар байрт тус тус эрэмбэлэгджээ. Цаашид авлигыг хянах дотоод механизм, хүний нөөцийн буюу шинээр ажилтан авахад ил тод байдал, удирдлагын авлигатай тэмцэх хүсэл эрмэлзэл зэрэгт анхаарал хандуулах шаардлагатай байгаа нь харагдаж байна.

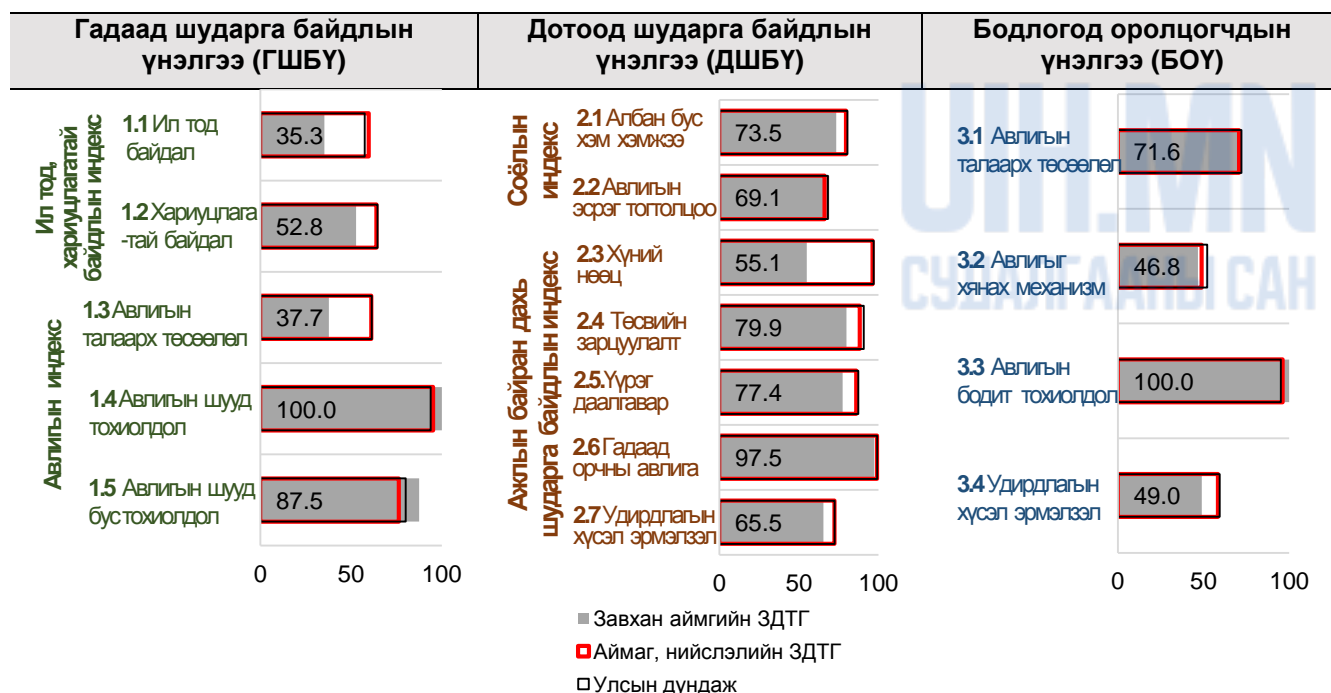

Орхон аймгийн Засаг даргын Тамгын газар

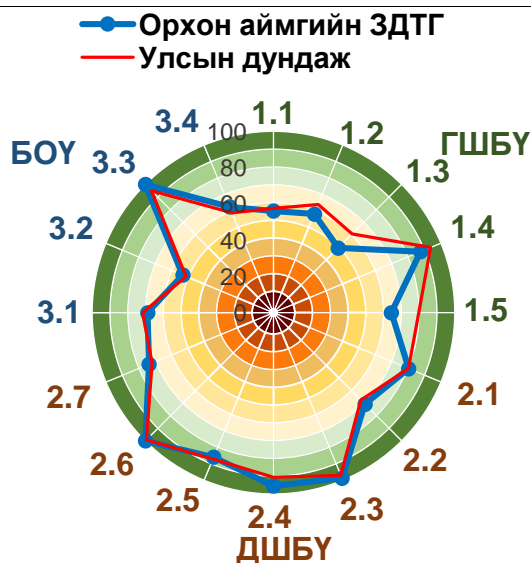

ШБҮ

Он	Оноо	ЗДТГ-ын эрэмбэ	Төрийн байгууллагын эрэмбэ
2015	72.2	13/22	42/62

ШБҮ-ний дэд үзүүлэлт

Дэд үзүүлэлт	Оноо	ЗДТГ-ын эрэмбэ	Төрийн байгууллагын эрэмбэ
-ГШБҮ	61.5	20/22	56/61
-ДШБҮ	83.5	8/22	26/62
-БОҮ	71.7	8/22	28/62

Орхон аймгийн Засаг даргын Тамгын газар нь ШБҮ-ээр 2015 онд 72.2 оноо авч үнэлгээнд хамрагдсан төрийн байгууллагуудаас 42, аймаг, нийслэлийн Засаг даргын Тамгын газруудаас 13 дугаарт эрэмбэлэгдсэн байна. ШБҮ-ний дэд үзүүлэлтээр авч үзвэл төрийн байгууллагуудаас ГШБҮ-ээр 56, ДШБҮ-ээр 26, БОҮ-ээр 28 дугаар байрт тус тус оржээ. Цаашид авлигыг хянах дотоод механизм, ил тод байдал, хариуцлагатай байдал, удирдлагын авлигатай тэмцэх хүсэл эрмэлзэл зэрэгт анхаарал хандуулах шаардлагатай.

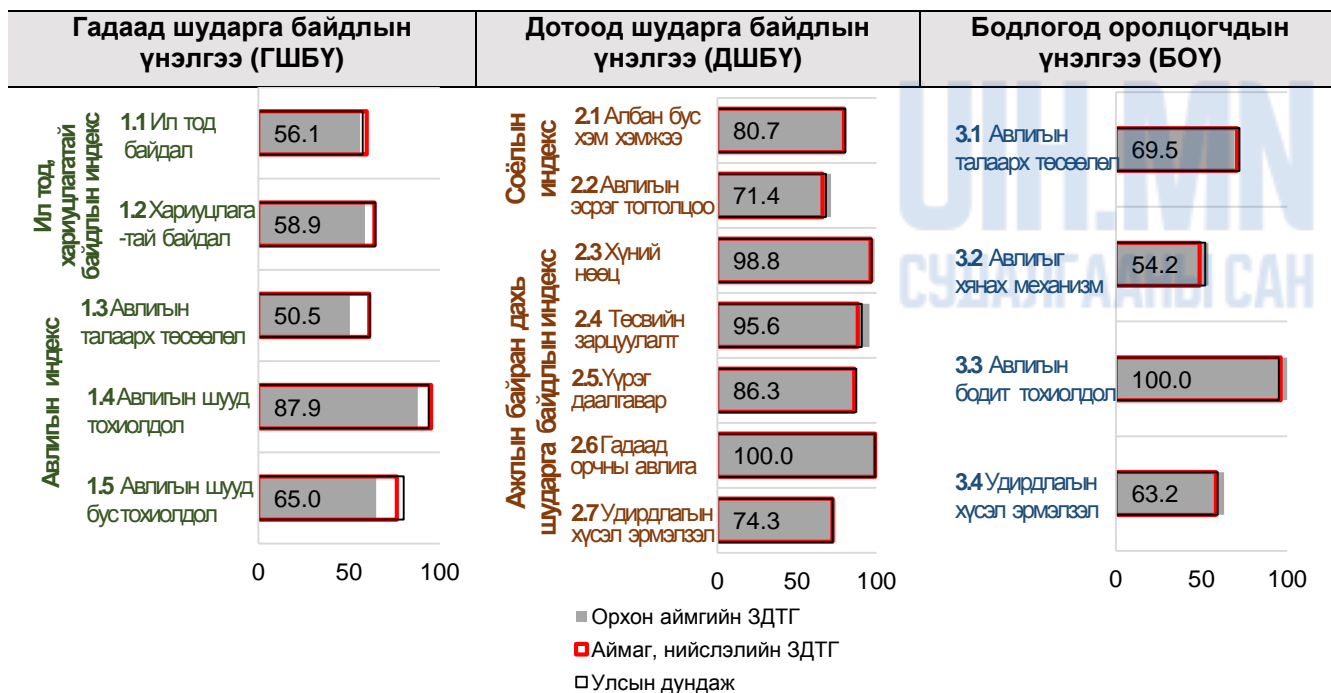

Өвөрхангай аймгийн Засаг даргын Тамгын газар

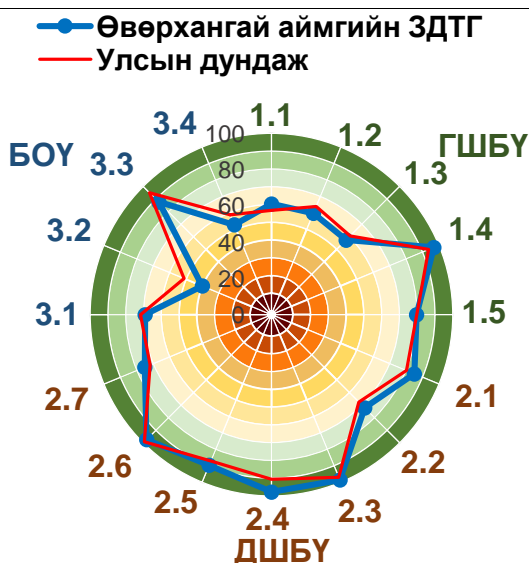

ШБҮ

Он	Оноо	ЗДТГ-ын эрэмбэ	Төрийн байгууллагын эрэмбэ
2015	72.6	11/22	38/62

ШБҮ-ний дэд үзүүлэлт

Дэд үзүүлэлт	Оноо	ЗДТГ-ын эрэмбэ	Төрийн байгууллагын эрэмбэ
-ГШБҮ	69.2	11/22	34/61
-ДШБҮ	85.5	3/22	14/62
-БОҮ	63.1	18/22	50/62

Өвөрхангай аймгийн Засаг даргын Тамгын газар нь ШБҮ-ээр 2015 онд 72.6 оноо авч үнэлгээнд хамрагдсан төрийн байгууллагуудаас 38, аймаг, нийслэлийн Засаг даргын Тамгын газруудаас 11 дүгээрт жагссан байна. ШБҮ-ний дэд үзүүлэлтээр авч үзвэл төрийн байгууллагуудаас ГШБҮ-ээр 34, ДШБҮ-ээр 14, БОҮ-ээр 50 дугаар байрт тус тус эрэмбэлэгджээ. Цаашид авлигыг хянах дотоод механизм, удирдлагын авлигатай тэмцэх хүсэл эрмэлзэл зэрэгт анхаарал хандуулах шаардлагатай байгаа нь харагдаж байна.

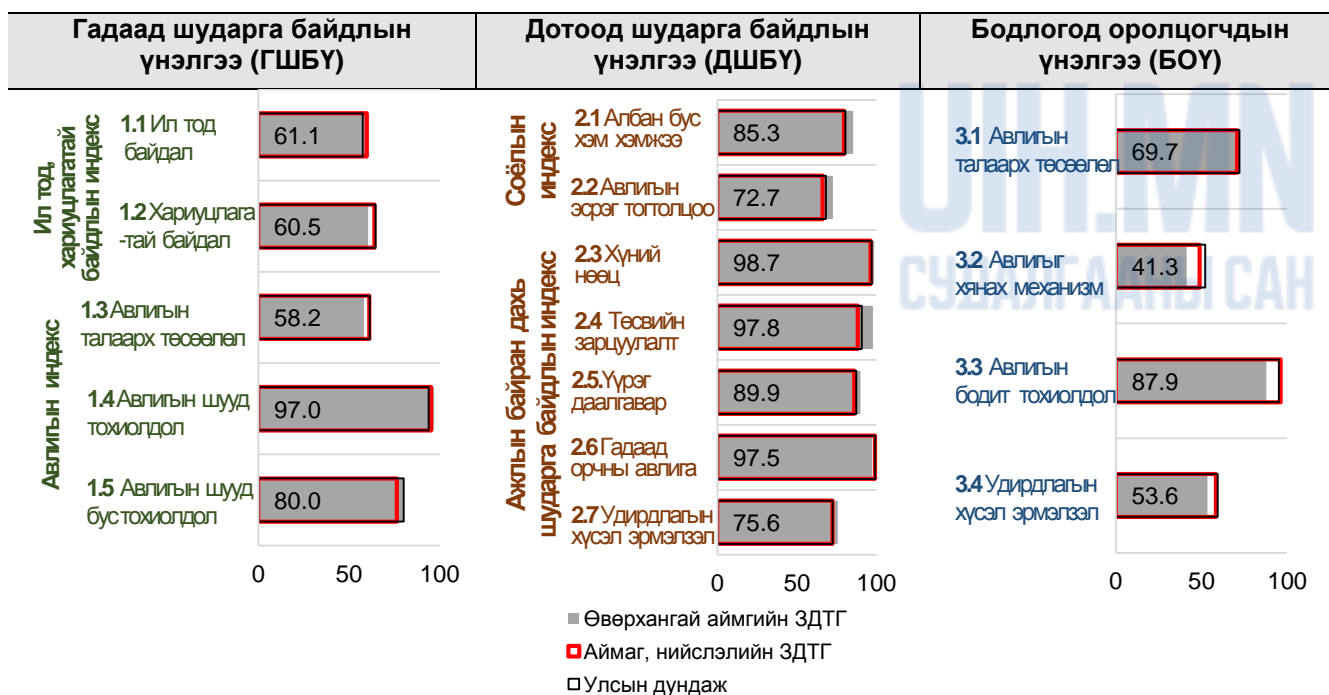

Өмнөговь аймгийн Засаг даргын Тамгын газар

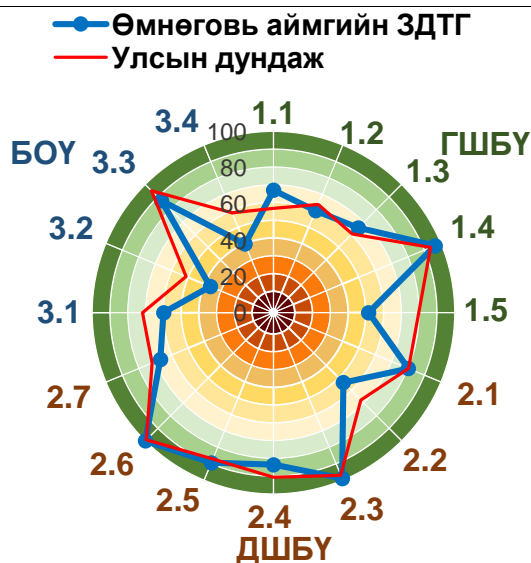

ШБҮ

Он	Оноо	ЗДТГ-ын эрэмбэ	Төрийн байгууллагын эрэмбэ
2015	67.6	19/22	56/62

ШБҮ-ний дэд үзүүлэлт

Дэд үзүүлэлт	Оноо	ЗДТГ-ын эрэмбэ	Төрийн байгууллагын эрэмбэ
-ГШБҮ	68.3	12/22	38/61
-ДШБҮ	77.8	18/22	50/62
-БОҮ	56.7	22/22	59/62

Өмнөговь аймгийн Засаг даргын Тамгын газар нь ШБҮ-ээр 2015 онд 67.6 оноо авч үнэлгээнд хамрагдсан төрийн байгууллагуудаас 56, аймаг, нийслэлийн Засаг даргын Тамгын газруудаас 19 дүгээрт эрэмбэлэгдсэн байна. ШБҮ-ний дэд үзүүлэлтээр авч үзвэл төрийн байгууллагуудаас ГШБҮ-ээр 38, ДШБҮ-ээр 50, БОҮ-ээр 59 дүгээр байрт тус тус оржээ. Цаашид авлигыг хянах дотоод механизм, хариуцлагатай байдал, удирдлагын авлигатай тэмцэх хүсэл эрмэлзэл зэрэгт анхаарал хандуулах шаардлагатай.

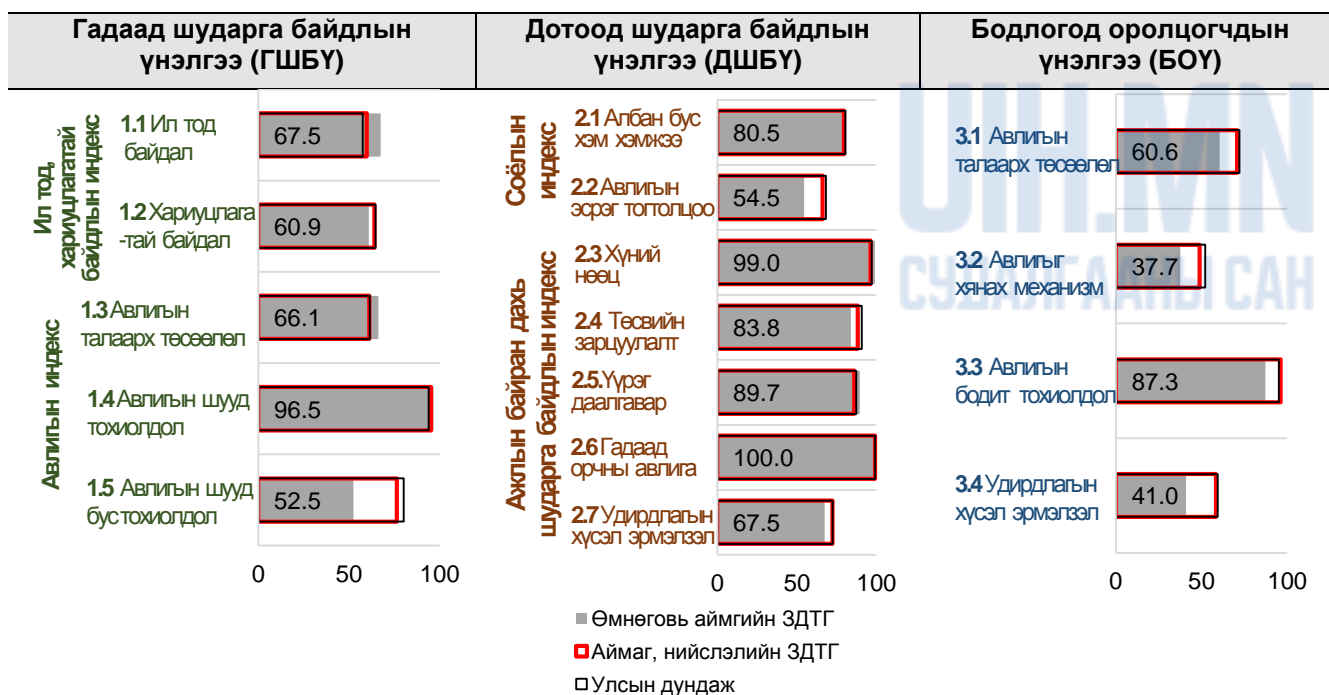

Сүхбаатар аймгийн Засаг даргын Тамгын газар

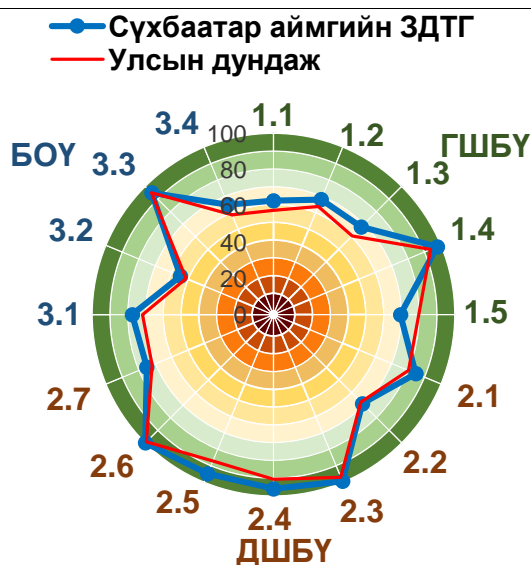

ШБҮ

Он	Оноо	ЗДТГ-ын эрэмбэ	Төрийн байгууллагын эрэмбэ
2015	77.1	5/22	19/62

ШБҮ-ний дэд үзүүлэлт

Дэд үзүүлэлт	Оноо	ЗДТГ-ын эрэмбэ	Төрийн байгууллагын эрэмбэ
-ГШБҮ	72.7	8/22	23/61
-ДШБҮ	85.2	5/22	18/62
-БОУ	73.5	6/22	23/62

Сүхбаатар аймгийн Засаг даргын Тамгын газар нь ШБҮ-ээр 2015 онд 77.1 оноо авч үнэлгээнд хамрагдсан төрийн байгууллагуудаас 19, аймаг, нийслэлийн Засаг даргын Тамгын газруудаас 5 дугаарт жагссан байна. ШБҮ-ний дэд үзүүлэлтээр авч үзвэл төрийн байгууллагуудаас ГШБҮ-ээр 23, ДШБҮ-ээр 18, БОУ-ээр 23 дугаар байрт тус тус оржээ. Цаашид авлигыг хянах дотоод механизм, удирдлагын авлигатай тэмцэх хүсэл эрмэлзэл зэрэгт анхаарал хандуулах шаардлагатай байгаа нь харагдаж байна.

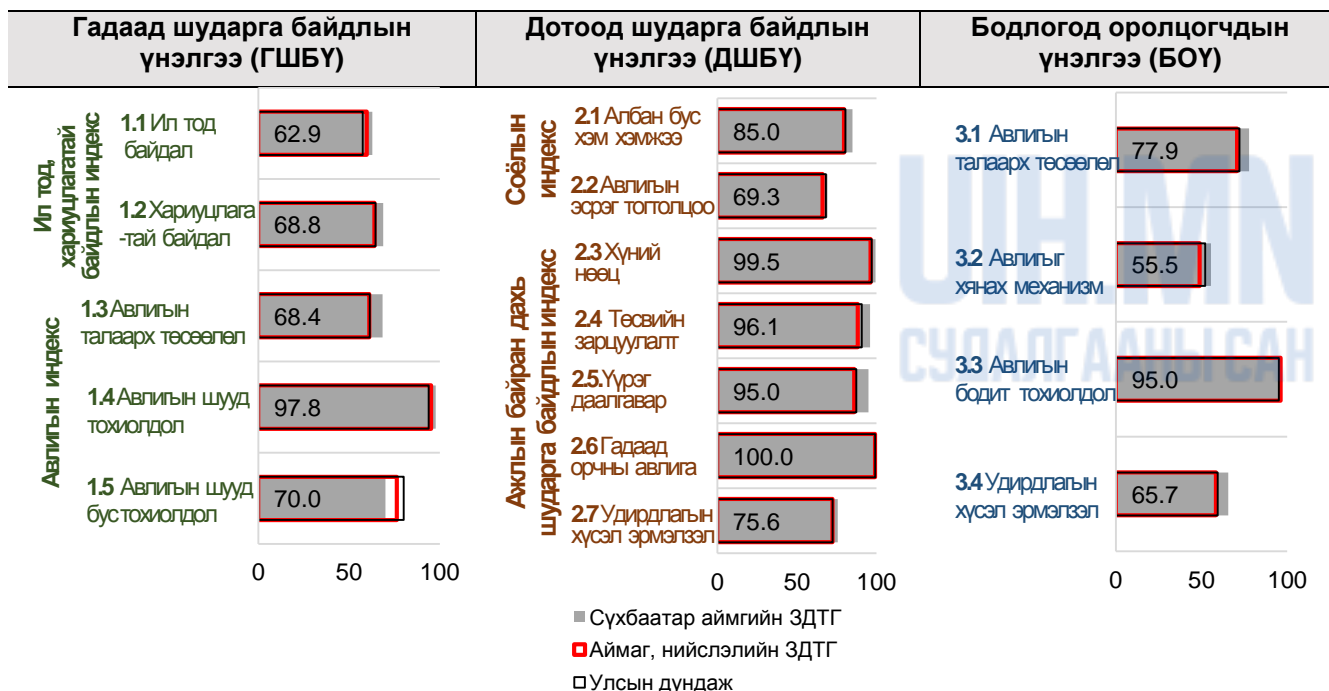

Сэлэнгэ аймгийн Засаг даргын Тамгын газар

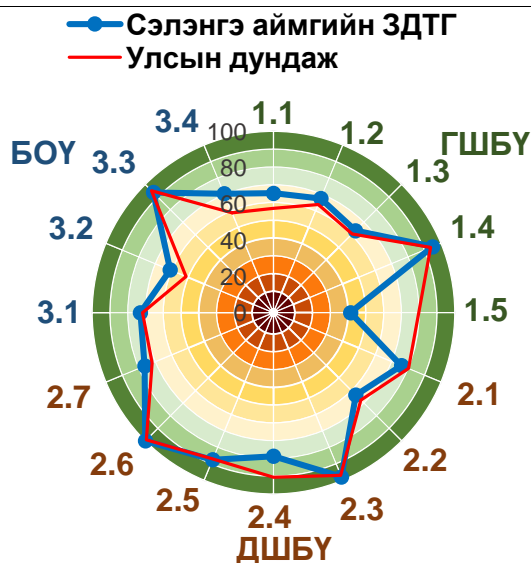

ШБҮ

Он	Оноо	ЗДТГ-ын эрэмбэ	Төрийн байгууллагын эрэмбэ
2015	73.6	8/22	31/62

ШБҮ-ний дэд үзүүлэлт

Дэд үзүүлэлт	Оноо	ЗДТГ-ын эрэмбэ	Төрийн байгууллагын эрэмбэ
-ГШБҮ	66.6	17/22	45/61
-ДШБҮ	79.3	15/22	46/62
-БОҮ	74.9	4/22	17/62

Сэлэнгэ аймгийн Засаг даргын Тамгын газар нь ШБҮ-ээр 2015 онд 73.6 оноо авч үнэлгээнд хамрагдсан төрийн байгууллагуудаас 31, аймаг, нийслэлийн Засаг даргын Тамгын газруудаас 8 дугаарт эрэмбэлэгдсэн байна. ШБҮ-ний дэд үзүүлэлтээр авч үзвэл төрийн байгууллагуудаас ГШБҮ-ээр 45, ДШБҮ-ээр 46, БОҮ-ээр 17 дугаар байрт тус тус оржээ. Цаашид авлигыг хянах дотоод механизм, ил тод байдал болон авлигын эсрэг үйл ажиллагаагаа олон нийтэд таниулах, удирдлагын авлигатай тэмцэх хүсэл эрмэлзэл зэрэгт анхаарал хандуулах шаардлагатай.

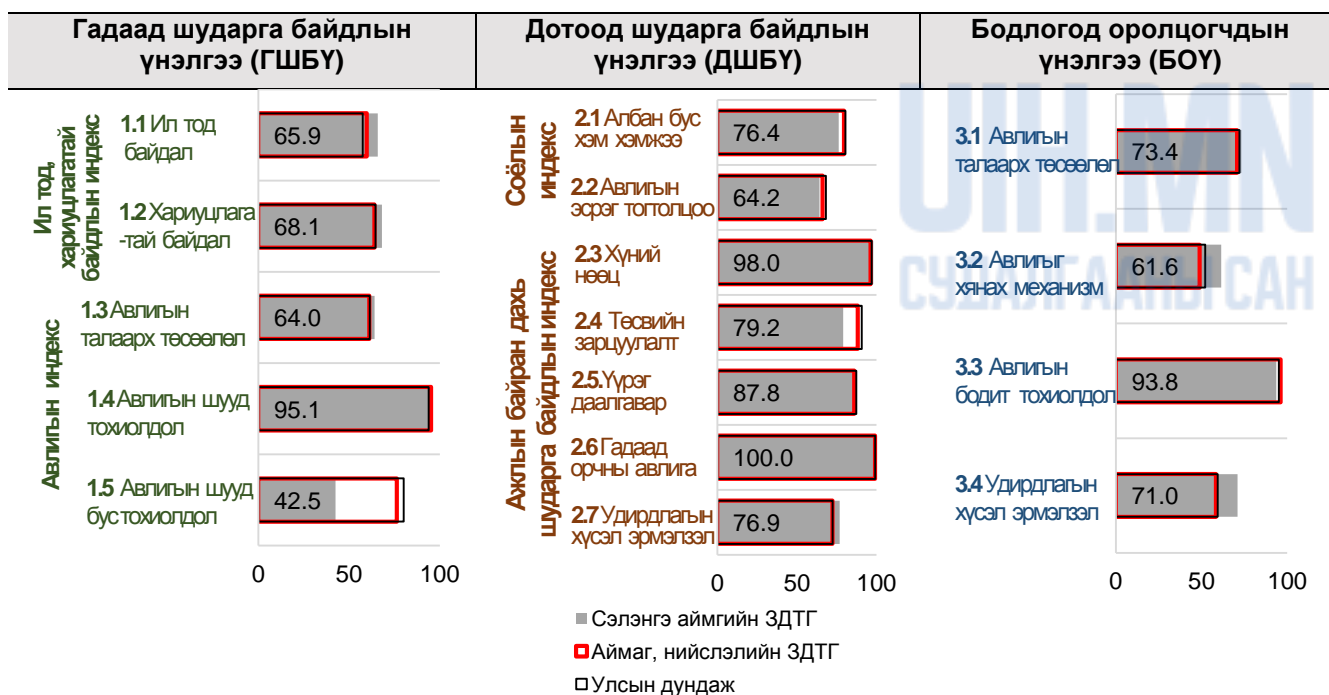

Төв аймгийн Засаг даргын Тамгын газар

— Төв аймгийн ЗДТГ — Улсын дундаж

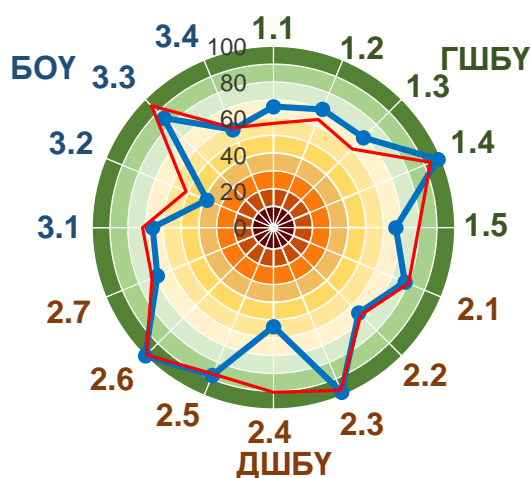

ШБҮ

Он	Оноо	ЗДТГ-ын эрэмбэ	Төрийн байгууллагын эрэмбэ
2015	71.3	16/22	47/62

ШБҮ-ний дэд үзүүлэлт

Дэд үзүүлэлт	Оноо	ЗДТГ-ын эрэмбэ	Төрийн байгууллагын эрэмбэ
-ГШБҮ	73.9	6/22	19/61
-ДШБҮ	77.3	19/22	53/62
-БОҮ	62.6	19/22	52/62

Төв аймгийн Засаг даргын Тамгын газар нь ШБҮ-ээр 2015 онд 71.3 оноо авч үнэлгээнд хамрагдсан төрийн байгууллагуудаас 47, аймаг, нийслэлийн Засаг даргын Тамгын газруудаас 16 дугаарт жагссан байна. ШБҮ-ний дэд үзүүлэлтээр авч үзвэл төрийн байгууллагуудаас ГШБҮ-ээр 19, ДШБҮ-ээр 53, БОҮ-ээр 52 дугаар байрт тус тус эрэмбэлэгджээ. Цаашид авлигын эсрэг үйл ажиллагаагаа олон нийтэд таниулах, авлигыг хянах дотоод механизм, ил тод байдал, төсвийн зарцуулалт зэрэгт анхаарал хандуулах шаардлагатай байгаа нь харагдаж байна.

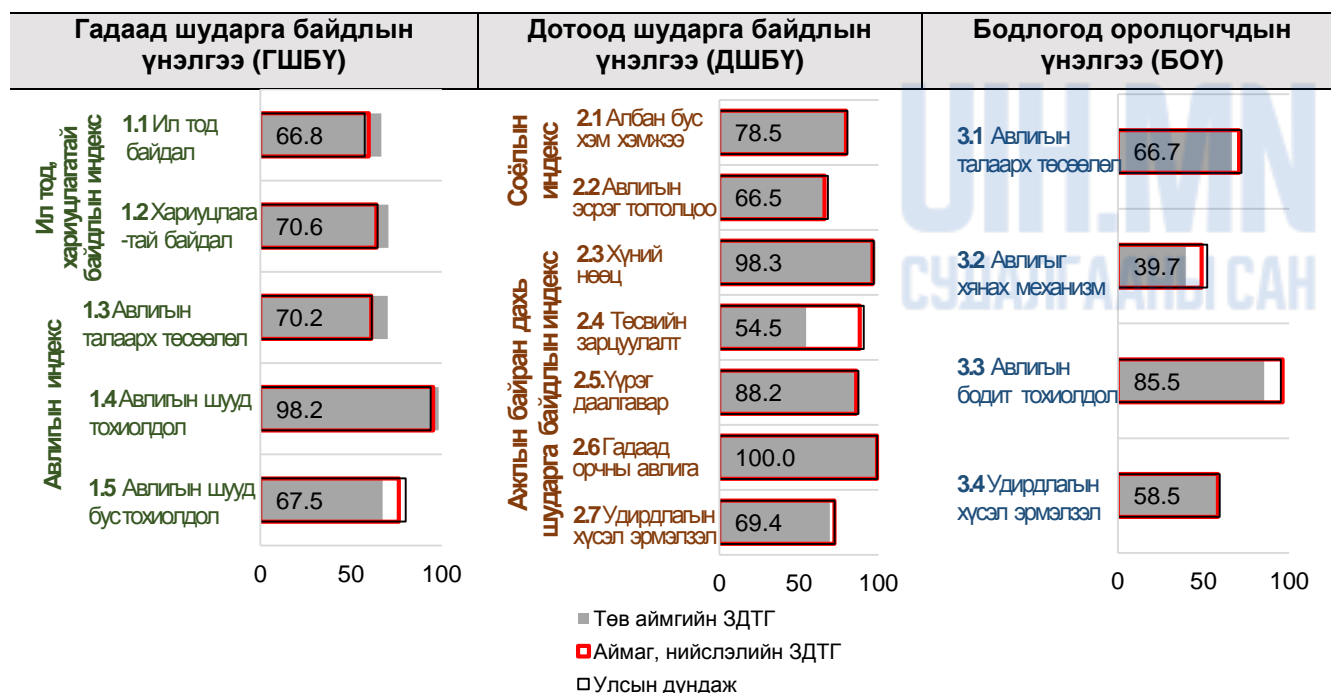

Увс аймгийн Засаг даргын Тамгын газар

— Увс аймгийн ЗДТГ — Улсын дундаж

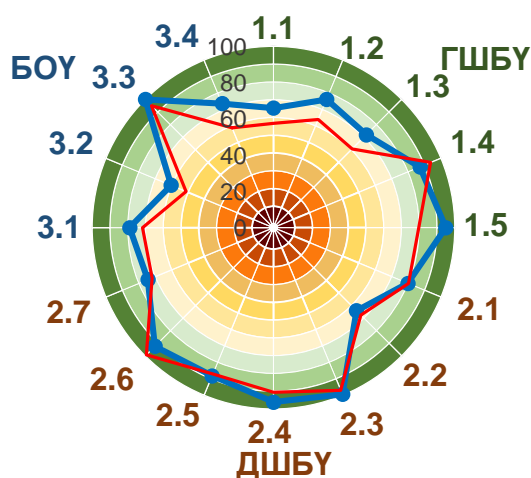

ШБҮ

Он	Оноо	ЗДТГ-ын эрэмбэ	Төрийн байгууллагын эрэмбэ
2015	79.4	2/22	4/62

ШБҮ-ний дэд үзүүлэлт

Дэд үзүүлэлт	Оноо	ЗДТГ-ын эрэмбэ	Төрийн байгууллагын эрэмбэ
-ГШБҮ	78.3	2/22	3/61
-ДШБҮ	81.4	12/22	37/62
-БОҮ	78.6	1/22	4/62

Увс аймгийн Засаг даргын Тамгын газар нь ШБҮ-ээр 2015 онд 79.4 оноо авч үнэлгээнд хамрагдсан төрийн байгууллагуудаас 4, аймаг, нийслэлийн Засаг даргын Тамгын газруудаас 2 дугаарт эрэмбэлэгдсэн байна. ШБҮ-ний дэд үзүүлэлтээр авч үзвэл төрийн байгууллагуудаас ГШБҮ-ээр 3, ДШБҮ-ээр 37, БОҮ-ээр 4 дүгээр байрт тус тус оржээ. Цаашид авлигыг хянах дотоод механизм, ил тод байдал, зэрэгт анхаарал хандуулах шаардлагатай.

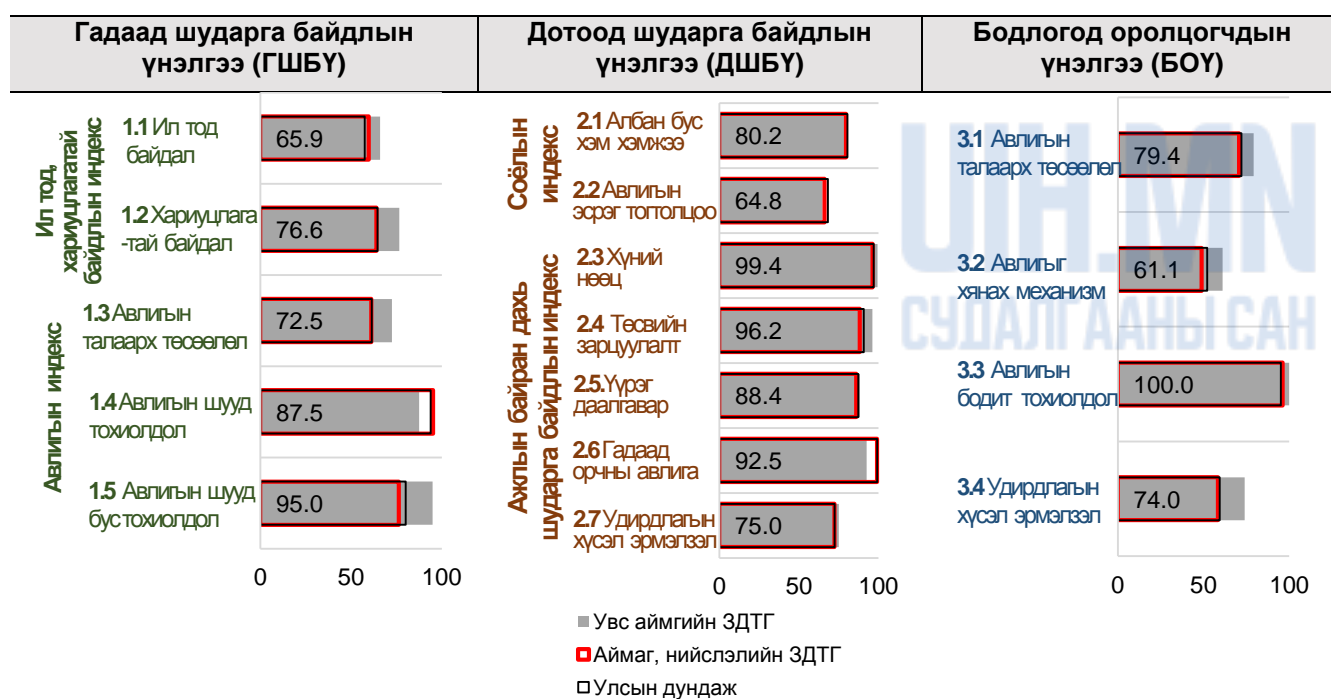

Ховд аймгийн Засаг даргын Тамгын газар

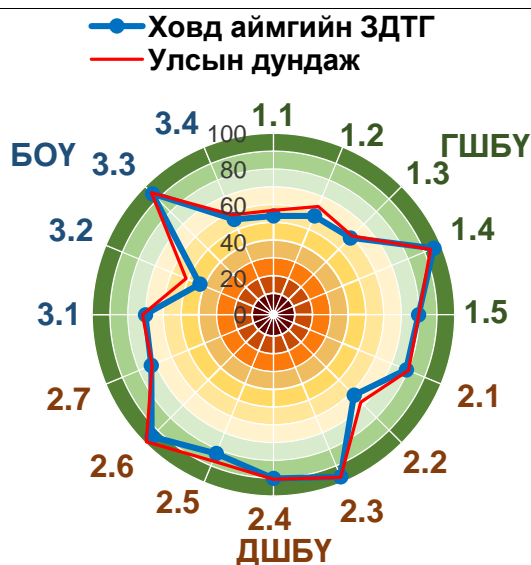

ШБҮ

Он	Оноо	ЗДТГ-ын эрэмбэ	Төрийн байгууллагын эрэмбэ
2015	71.3	15/22	45/62

ШБҮ-ний дэд үзүүлэлт

Дэд үзүүлэлт	Оноо	ЗДТГ-ын эрэмбэ	Төрийн байгууллагын эрэмбэ
-ГШБҮ	68.2	13/22	39/61
-ДШБҮ	79.3	16/22	47/62
-БОУ	66.5	15/22	45/62

Ховд аймгийн Засаг даргын Тамгын газар нь ШБҮ-ээр 2015 онд 71.3 оноо авч үнэлгээнд хамрагдсан төрийн байгууллагуудаас 45, аймаг, нийслэлийн Засаг даргын Тамгын газруудаас 15 дугаарт жагссан байна. ШБҮ-ний дэд үзүүлэлтээр авч үзвэл төрийн байгууллагуудаас ГШБҮ-ээр 39, ДШБҮ-ээр 47, БОУ-ээр 45 дугаар байрт тус тус оржээ. Цаашид авлигыг хянах дотоод механизм, удирдлагын авлигатай тэмцэх хүсэл эрмэлзэл зэрэгт анхаарал хандуулах шаардлагатай байгаа нь харагдаж байна.

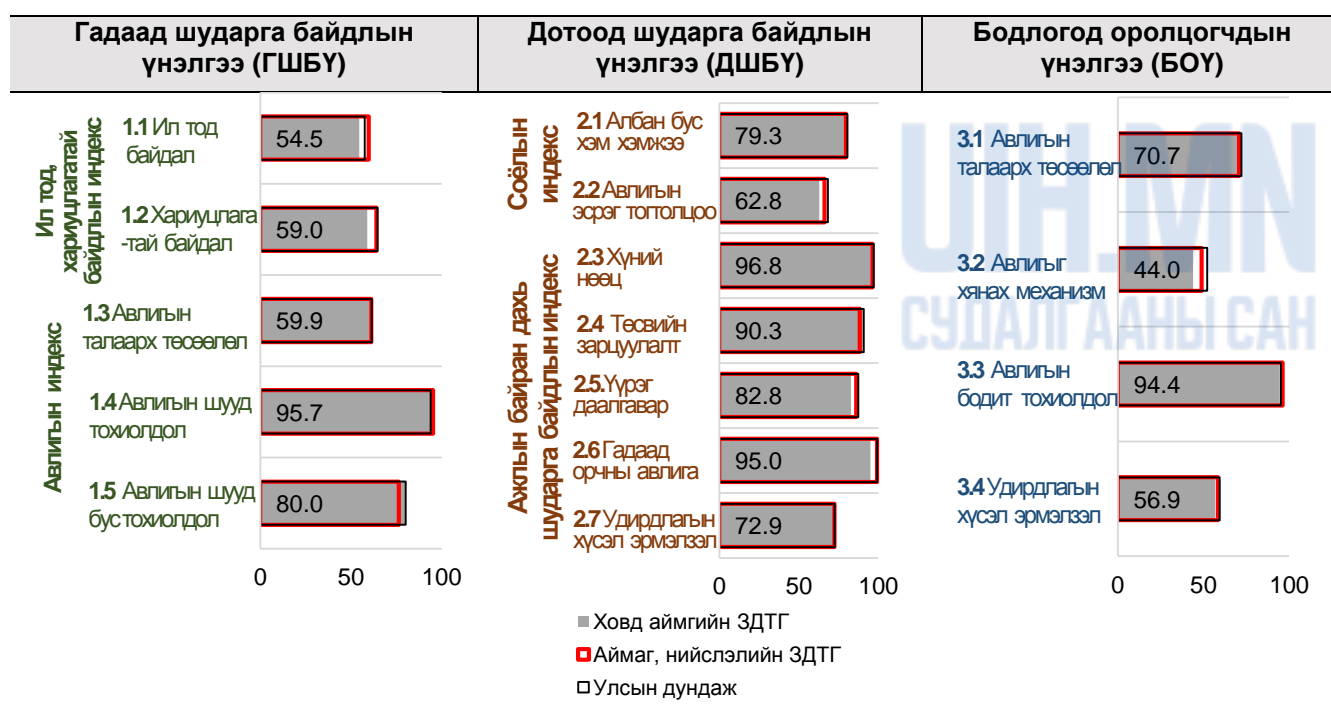

Хөвсгөл аймгийн Засаг даргын Тамгын газар

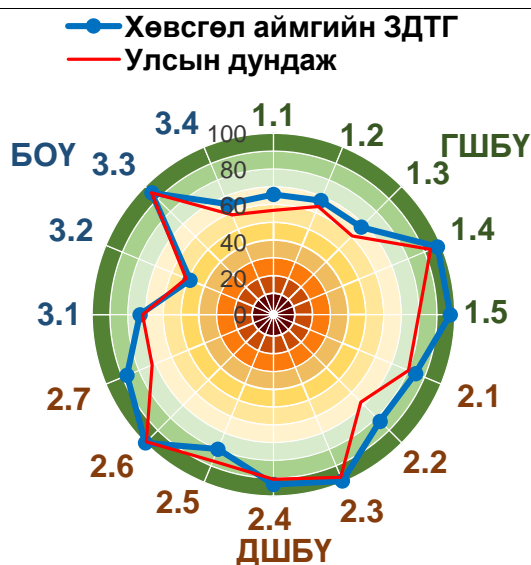

ШБҮ

Он	Оноо	ЗДТГ-ын эрэмбэ	Төрийн байгууллагын эрэмбэ
2015	79.0	3/22	9/62

ШБҮ-ний дэд үзүүлэлт

Дэд үзүүлэлт	Оноо	ЗДТГ-ын эрэмбэ	Төрийн байгууллагын эрэмбэ
-ГШБҮ	77.7	3/22	6/61
-ДШБҮ	88.0	1/22	3/62
-БОҮ	71.1	9/22	30/62

Хөвсгөл аймгийн Засаг даргын Тамгын газар нь ШБҮ-ээр 2015 онд 79 оноо авч үнэлгээнд хамрагдсан төрийн байгууллагуудаас 9, аймаг, нийслэлийн Засаг даргын Тамгын газруудаас 3 дугаарт эрэмбэлэгдсэн байна. ШБҮ-ний дэд үзүүлэлтээр авч үзвэл төрийн байгууллагуудаас ГШБҮ-ээр 6, ДШБҮ-ээр 3, БОҮ-ээр 30 дугаар байрт тус тус оржээ. Цаашид авлигыг хянах дотоод механизм, авлигын эсрэг үйл ажиллагаагаа олон нийтэд таниулах зэрэгт анхаарал хандуулах шаардлагатай.

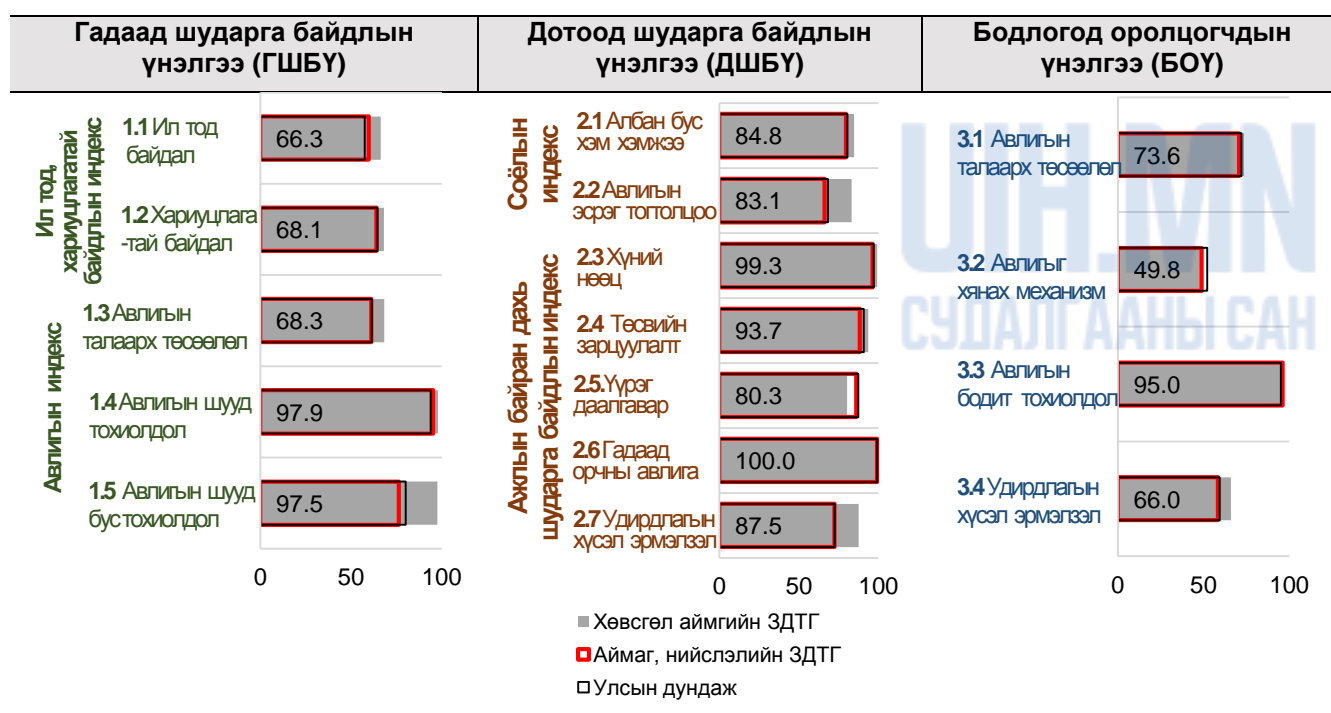

Хэнтий аймгийн Засаг даргын Тамгын газар

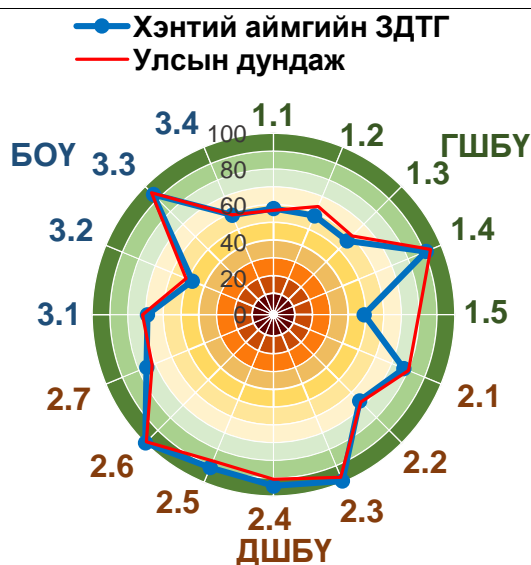

ШБҮ

Он	Оноо	ЗДТГ-ын эрэмбэ	Төрийн байгууллагын эрэмбэ
2015	70.8	18/22	49/62

ШБҮ-ний дэд үзүүлэлт

Дэд үзүүлэлт	Оноо	ЗДТГ-ын эрэмбэ	Төрийн байгууллагын эрэмбэ
-ГШБҮ	62.3	19/22	54/61
-ДШБҮ	82.3	10/22	34/62
-БОҮ	67.8	13/22	41/62

Хэнтий аймгийн Засаг даргын Тамгын газар нь ШБҮ-ээр 2015 онд 70.8 оноо авч үнэлгээнд хамрагдсан төрийн байгууллагуудаас 49, аймаг, нийслэлийн Засаг даргын Тамгын газруудаас 18 дугаарт жагссан байна. ШБҮ-ний дэд үзүүлэлтээр авч үзвэл төрийн байгууллагуудаас ГШБҮ-ээр 54, ДШБҮ-ээр 34, БОҮ-ээр 41 дүгээр байрт тус тус эрэмбэлэгджээ. Цаашид авлигыг хянах дотоод механизм, авлигын эсрэг үйл ажиллагаагаа олон нийтэд таниулах, удирдлагын авлигатай тэмцэх хүсэл эрмэлзэл зэрэгт анхаарал хандуулах шаардлагатай байгаа нь харагдаж байна.

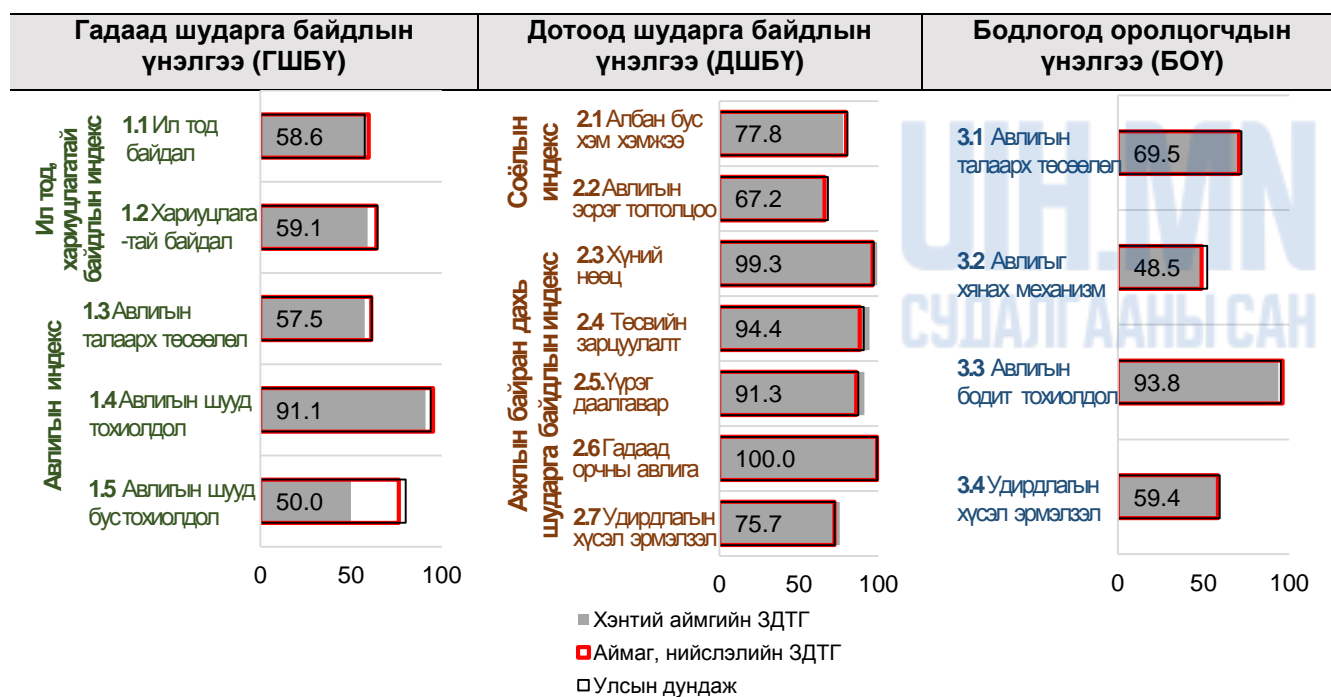

Нийслэлийн Засаг даргын Тамгын газар

— Нийслэлийн ЗДТГ — Улсын дундаж

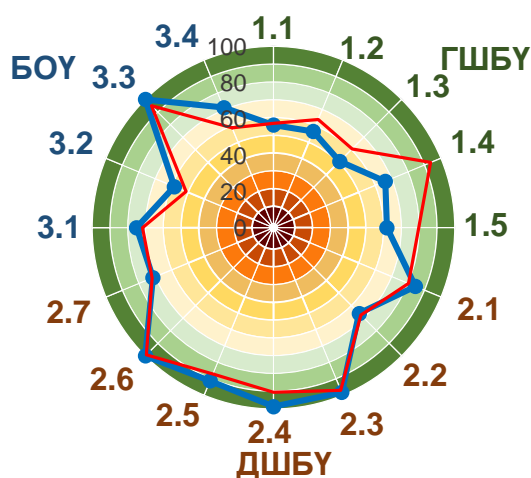

ШБҮ

Он	Оноо	ЗДТГ-ын эрэмбэ	Төрийн байгууллагын эрэмбэ
2015	72.8	10/22	36/62

ШБҮ-ний дэд үзүүлэлт

Дэд үзүүлэлт	Оноо	ЗДТГ-ын эрэмбэ	Төрийн байгууллагын эрэмбэ
-ГШБҮ	57.8	22/22	60/61
-ДШБҮ	83.9	7/22	25/62
-БОҮ	76.6	2/22	11/62

Нийслэлийн Засаг даргын Тамгын газар нь ШБҮ-ээр 2015 онд 72.8 оноо авч үнэлгээнд хамрагдсан төрийн байгууллагуудаас 36, аймаг, нийслэлийн Засаг даргын Тамгын газруудаас 10 дугаарт эрэмбэлэгдсэн байна. ШБҮ-ний дэд үзүүлэлтээр авч үзвэл төрийн байгууллагуудаас ГШБҮ-ээр 60, ДШБҮ-ээр 25, БОҮ-ээр 11 дүгээр байрт тус тус оржээ. Цаашид авлигыг хянах дотоод механизм, ил тод байдал, авлигын эсрэг үйл ажиллагаагаа олон нийтэд таниулах зэрэгт анхаарал хандуулах шаардлагатай.

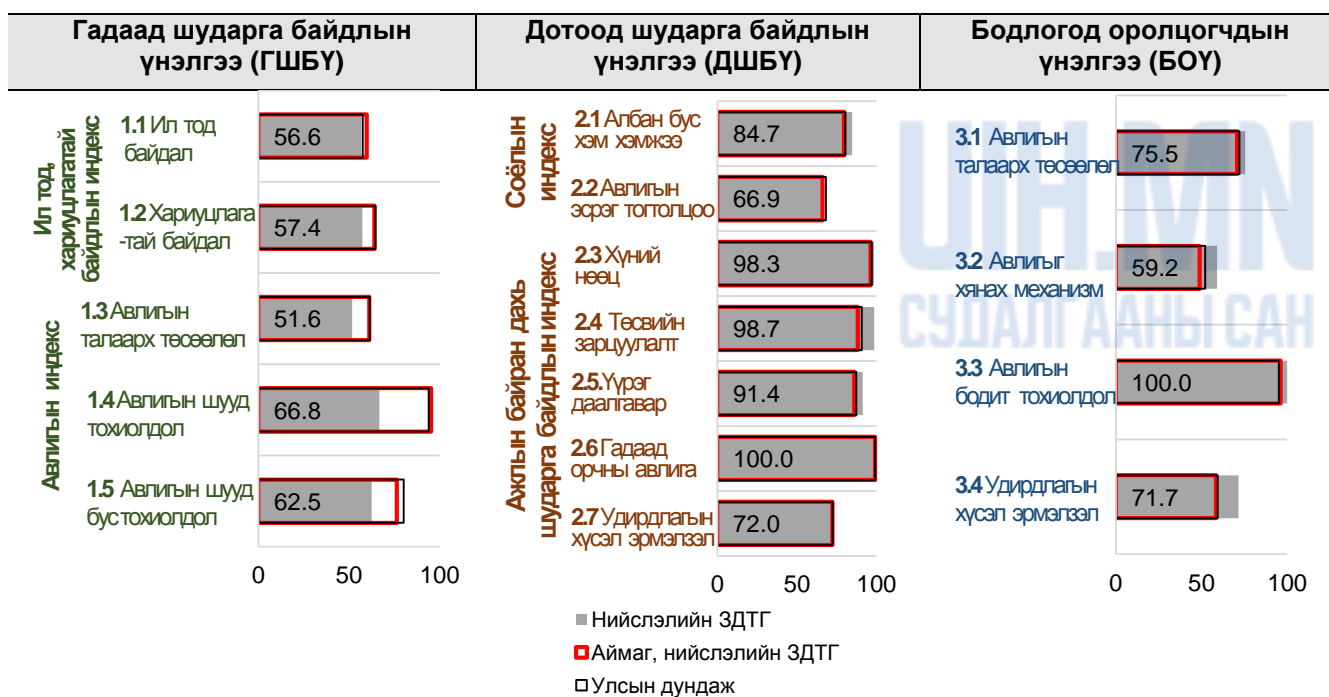

АВЛИГАТАЙ ТЭМЦЭХ ГАЗАР

UIH.MN
СУДАЛГААНЫ САН